



# แผนเผชิญเหตุอุทกภัย และดินถล่ม จังหวัดปราจีนบุรี ปี ๒๕๖๒



สำนักงานป้องกันและบรรเทาสาธารณภัยปราจีนบุรี

โทร.๐-๓๗๔๕-๔๔๑๗-๒๐

โทรสาร. ๐-๓๗๔๕-๔๔๒๐

## คำนำ

ด้วยกรมอุตุนิยมวิทยา ได้คาดการณ์ลักษณะอากาศช่วงฤดูฝนของประเทศไทย พ.ศ.๒๕๖๒ ว่าฤดูฝนของประเทศไทยปีนี้ จะเริ่มต้นขึ้นในวันที่ ๒๐ พฤษภาคม ๒๕๖๒ เนื่องจากประเทศไทยจะมีฝนตกชุก ต่อเนื่องและเพิ่มพื้นที่มากขึ้นครอบคลุมพื้นที่ส่วนใหญ่ของประเทศ โดยในช่วงเดือนสิงหาคมและกันยายน จะมีฝนตกหนักหลายพื้นที่ และหนักมากในบางแห่ง อาจทำให้เกิดน้ำท่วมฉับพลัน น้ำป่าไหลหลาก และน้ำล้นตลิ่งในบางแห่ง ซึ่งสถานการณ์ดังกล่าวมักก่อให้เกิดสถานการณ์อุทกภัยและดินถล่ม ส่งผลต่ออันตรายแก่ชีวิตทรัพย์สินของประชาชน และของรัฐ

ดังนั้น เพื่อให้การปฏิบัติงานเกี่ยวกับการป้องกันและบรรเทาภัยจากอุทกภัย และดินถล่ม ในพื้นที่จังหวัดปราจีนบุรี เป็นไปอย่างมีประสิทธิภาพ และลดความสูญเสียต่อชีวิตและทรัพย์สินของประชาชน และสิ่งสาธารณประโยชน์ของหน่วยงานราชการให้มีน้อยที่สุด และสามารถนำแผนฯ ไปสู่การปฏิบัติได้ทันที ที่เกิดภัย จังหวัดปราจีนบุรี จึงจัดทำแผนเผชิญเหตุอุทกภัย และดินถล่ม จังหวัดปราจีนบุรี พ.ศ. ๒๕๖๒ ขึ้น เพื่อให้หน่วยงานที่เกี่ยวข้องทุกภาคส่วนได้ใช้เป็นแนวทางในการปฏิบัติและให้การช่วยเหลือผู้ประสบภัย เป็นไปอย่างรวดเร็ว และลดความสูญเสียต่อชีวิตและทรัพย์สินของประชาชนได้อย่างทันต่อเหตุการณ์ ตลอดจนฟื้นฟูผู้ประสบภัยให้กลับสู่ภาวะปกติโดยเร็ว



(นายพิบูลย์ หัตถกิจโกศล)  
ผู้ว่าราชการจังหวัดปราจีนบุรี  
ผู้อำนวยการจังหวัดปราจีนบุรี

## สารบัญ

## หน้า

๑. สถานการณ์	
๑.๑ สถานการณ์ทั่วไป	๑
๑.๒ สถานการณ์เฉพาะ ข้อมูลพื้นฐานในปี ๒๕๖๒	๖
๒. ภารกิจ	
๒.๑ การปกครองพื้นที่เศรษฐกิจฯ	๙
๒.๒ การปกป้องดูแลชีวิตและทรัพย์สิน	๑๑
๒.๓ การบริหารจัดการน้ำในพื้นที่	๑๑
๓. การปฏิบัติ	
๓.๑ แนวความคิดในการปฏิบัติ	๑๓
๓.๒ การเตรียมความพร้อม	๑๗
๓.๓ การจัดการในภาวะฉุกเฉิน	๒๓
๔. การบรรเทาทุกข์	๓๐
๕. การสนับสนุน	๓๒
๖. การสื่อสาร โทรคมนาคม และติดต่อประสานงาน	๓๔
๗. ภาคผนวก	๓๔
ก คำสั่งจังหวัดปราจีนบุรี	
ข พื้นที่ประสบอุทกภัยจังหวัดปราจีนบุรี	
ค ผังการป้องกันและบรรเทาสาธารณภัยจากอุทกภัย และดินถล่มจังหวัดปราจีนบุรี	
ง แผนผังการแสดงศูนย์บัญชาการเหตุการณ์อุทกภัย และดินถล่ม	
จ ผังสื่อสารในการป้องกันและบรรเทาสาธารณภัยจังหวัดปราจีนบุรี	
ฉ การสื่อสารทางวิทยุสื่อสาร และหมายเลขโทรศัพท์ในการประสานงาน	
ช บัญชีศูนย์พักพิงชั่วคราวจังหวัดปราจีนบุรี	
ซ ข้อมูลเครื่องจักรกล ยานพาหนะ และเครื่องมืออุปกรณ์	

กองอำนวยการป้องกันและบรรเทาสาธารณภัยจังหวัดปราจีนบุรี  
ศาลากลางจังหวัดปราจีนบุรี

วันที่ ๗ เดือนมิถุนายน พ.ศ. ๒๕๖๒

- อ้างถึง: ๑. พระราชบัญญัติป้องกันและบรรเทาสาธารณภัย พ.ศ. ๒๕๕๐  
๒. แผนการป้องกันและบรรเทาสาธารณภัยแห่งชาติ พ.ศ. ๒๕๕๘  
๓. แผนบรรเทาสาธารณภัยกระทรวงกลาโหม พ.ศ. ๒๕๕๘  
๔. แผนการป้องกันและบรรเทาสาธารณภัยจังหวัดปราจีนบุรี  
๕. แผนที่ประเทศไทย มาตราส่วน ๑:๕๐,๐๐๐ ระยะเวลาที่ .....

## ๑. สถานการณ์

### ๑.๑ สถานการณ์ทั่วไป

#### สถานการณ์อุทกภัยในพื้นที่

จังหวัดปราจีนบุรี มีสภาพพื้นที่ลาดเทไปทางทิศตะวันตกเฉียงใต้ ทิศเหนือเป็นภูเขา ตอนกลางเป็นที่ราบลุ่ม มีแม่น้ำปราจีนบุรีที่เกิดจากลุ่มน้ำสาขาที่ไหลมารวมกัน ได้แก่ แควหนุมาน ในเขตอำเภอนาดี และแควพระปรัง ในเขตอำเภอกบินทร์บุรี ไหลมารวมกันที่บริเวณตลาดใหม่ ในเขตเทศบาลตำบลกบินทร์ อำเภอกบินทร์บุรี แควหนุมานเกิดจากการรวมตัวของลำน้ำใส่น้อย-ใสใหญ่ ลำพญาธาร และลำน้ำห้วยโสมง ในเขตอำเภอนาดี โดยลำน้ำใส่น้อยใสใหญ่ไหลมาบรรจบกันที่บ้านปากร่วม ตำบลสะพานหิน เป็นต้นกำเนิดแควหนุมาน และมีลำน้ำห้วยโสมงไหลมาบรรจบที่บริเวณบ้านแห่ ตำบลลำพันตา สำหรับแควพระปรังมีต้นกำเนิดมาจากแควพระปรัง จังหวัดสระแก้ว โดยมีคลองพระสะทิง จากเขาสอยดาว จังหวัดจันทบุรี ไหลมาบรรจบแควพระปรัง บริเวณรอยต่ออำเภอกบินทร์บุรี ซึ่งเรียกว่าบ้านปากน้ำ โดยไหลผ่านเขตอำเภอกบินทร์บุรี ศรีมหาโพธิ์ และอำเภอเมืองปราจีนบุรี ไปรวมกับแม่น้ำนครนายก ที่ตำบลบางแตน อำเภอบ้านสร้าง เป็นแม่น้ำบางปะกง มีความยาว ๑๘๐ กิโลเมตร ปริมาณน้ำเฉลี่ยปีละ ๕,๐๐๐ ล้านลูกบาศก์เมตร และไหลออกสู่ทะเลไม่น้อยกว่า ๒,๗๐๐ ล้านลูกบาศก์เมตร การขึ้นลของระดับน้ำขึ้นอยู่กับลมมรสุมและอิทธิพลของระดับน้ำทะเล ระดับน้ำสูงสุดอยู่ระหว่างเดือนสิงหาคมถึงเดือนตุลาคม ถ้าปีใดมีฝนตกชุกหรือมีดีเปรสชันจะทำให้น้ำป่าไหลหลาก เข้าท่วมบ้านเรือนราษฎรที่ตั้งติดบริเวณชายเขา และน้ำเอ่อล้นตลิ่งเข้าท่วมบ้านเรือนราษฎรบริเวณที่ราบลุ่มของจังหวัดปราจีนบุรีได้

ด้วยกรมอุตุนิยมวิทยาได้คาดการณ์ลักษณะอากาศของฤดูฝนปีนี้เฉพาะช่วงเดือนมิถุนายนถึงกลางเดือนกรกฎาคม จะมีการกระจายของฝนไม่สม่ำเสมอและมีปริมาณฝนน้อย ซึ่งจะส่งผลให้มีน้ำไม่เพียงพอสำหรับการเกษตรในหลายพื้นที่ โดยเฉพาะนอกเขตชลประทาน ประชาชนจึงควรใช้น้ำอย่างประหยัดและเกิดประโยชน์สูงสุด ส่วนในช่วงเดือนสิงหาคมและกันยายน จะมีฝนตกหนักหลายพื้นที่และหนักมากในบางแห่ง อาจทำให้เกิดน้ำท่วมฉับพลัน น้ำป่าไหลหลาก และน้ำล้นตลิ่งในบางแห่ง

สำหรับฤดูฝนของประเทศไทยตอนบนจะสิ้นสุดประมาณกลางเดือนตุลาคม ส่วนภาคใต้โดยเฉพาะฝั่งตะวันออกจะมีฝนตกต่อไปอีกถึงกลางเดือนมกราคม

**สถิติการเกิดอุทกภัย**

อุทกภัย (Flood) เป็นสาธารณภัยที่เกิดจากฝนตกหนักและเกิดฝนตกสะสมเป็นเวลานาน ส่งผลให้เกิดน้ำป่าไหลหลาก และดินถล่ม , น้ำเอ่อล้นตลิ่ง , ทำความเสียหายให้แก่บ้านเรือนและทรัพย์สินของประชาชนเป็นจำนวนมาก จังหวัดปราจีนบุรี ได้จัดทำสถิติการเกิดอุทกภัย ระหว่างปี ๒๕๕๖ – ๒๕๖๑ มีพื้นที่ได้รับความเสียหาย/ได้รับผลกระทบ มูลค่าความเสียหายด้านชีวิต ร่างกาย ทรัพย์สินของรัฐ เอกชน ดังนี้

**ตารางสถิติการเกิดสถานการณ์อุทกภัย ระหว่างปี พ.ศ. ๒๕๕๖ – ๒๕๖๑**

ปี พ.ศ.	จำนวน (ครั้ง)	จำนวน (อำเภอ)	พื้นที่ได้รับผลกระทบ/ความเสียหาย										
			จำนวน (หมู่บ้าน)	จำนวน (ตำบล)	ผู้เสียชีวิต (คน)	ผู้บาดเจ็บ (คน)	ที่นา (ไร่)	ที่สวน (ไร่)	บ่อปลา/ไร่	บ่อกุ้ง/ไร่	ท่อระบายน้ำ	มูลค่าความเสียหาย (บาท)	
๒๕๕๗	๑	๓	๖๕	๖	-	-	-	-	-	-	-	-	-
๒๕๕๘	๑	๑	๓๒	๔	-	-	๒,๑๑๑	-	-	-	-	-	๒,๓๔๙,๕๔๓
๒๕๕๙	-	-	-	-	-	-	-	-	-	-	-	-	-
๒๕๖๐	-	-	-	-	-	-	-	-	-	-	-	-	-
๒๕๖๑	-	๕	๑๕๑ หมู่บ้าน ๑๗ ชุมชน	๓๒	-	-	๑,๕๙๐	๑๐๙.๗๕	๓๒๘.๕	๘	-	-	๒,๓๙๔,๙๘๖

**พื้นที่ที่มีความเสี่ยง ความเปราะบาง**

จังหวัดปราจีนบุรี มีพื้นที่เสี่ยงภัยต่อการเกิดอุทกภัย และดินถล่ม ดังนี้

(๑) น้ำท่วมขังฉับพลันจากน้ำป่าไหลหลาก และภาวะดินถล่ม ได้แก่ พื้นที่ที่มีความลาดชันสูงของเขตอำเภอ ต่อไปนี้

- ๑) อำเภอนาดี ในพื้นที่ตำบลบุพราหมณ์, ตำบลนาดี
- ๒) อำเภอประจันตคาม ในพื้นที่ตำบลบุฝ้าย, ตำบลหนองแก้ว, ตำบลประจันตคาม

(๒) น้ำท่วม/ท่วมขัง จากน้ำไหลบ่า/น้ำทะเลหนุน ได้แก่ พื้นที่บางส่วนในเขตอำเภอ ต่อไปนี้

- ๑) อำเภอเมืองปราจีนบุรี
- ๒) อำเภอบ้านสร้าง
- ๓) อำเภอศรีมโหสถ
- ๔) อำเภอศรีมหาโพธิ
- ๕) อำเภอประจันตคาม
- ๖) อำเภอกบินทร์บุรี

ข้อมูลแผนที่คาดการณ์พื้นที่เสี่ยงอุทกภัย ปี ๒๕๖๒  
 จำนวน ๗ อำเภอ ๑๒๓ ตำบล ๓๙๐ หมู่บ้าน  
 แผนที่แสดงพื้นที่เสี่ยงภัยที่มีโอกาสเกิดน้ำป่าไหลหลากและดินถล่ม จังหวัดปราจีนบุรี

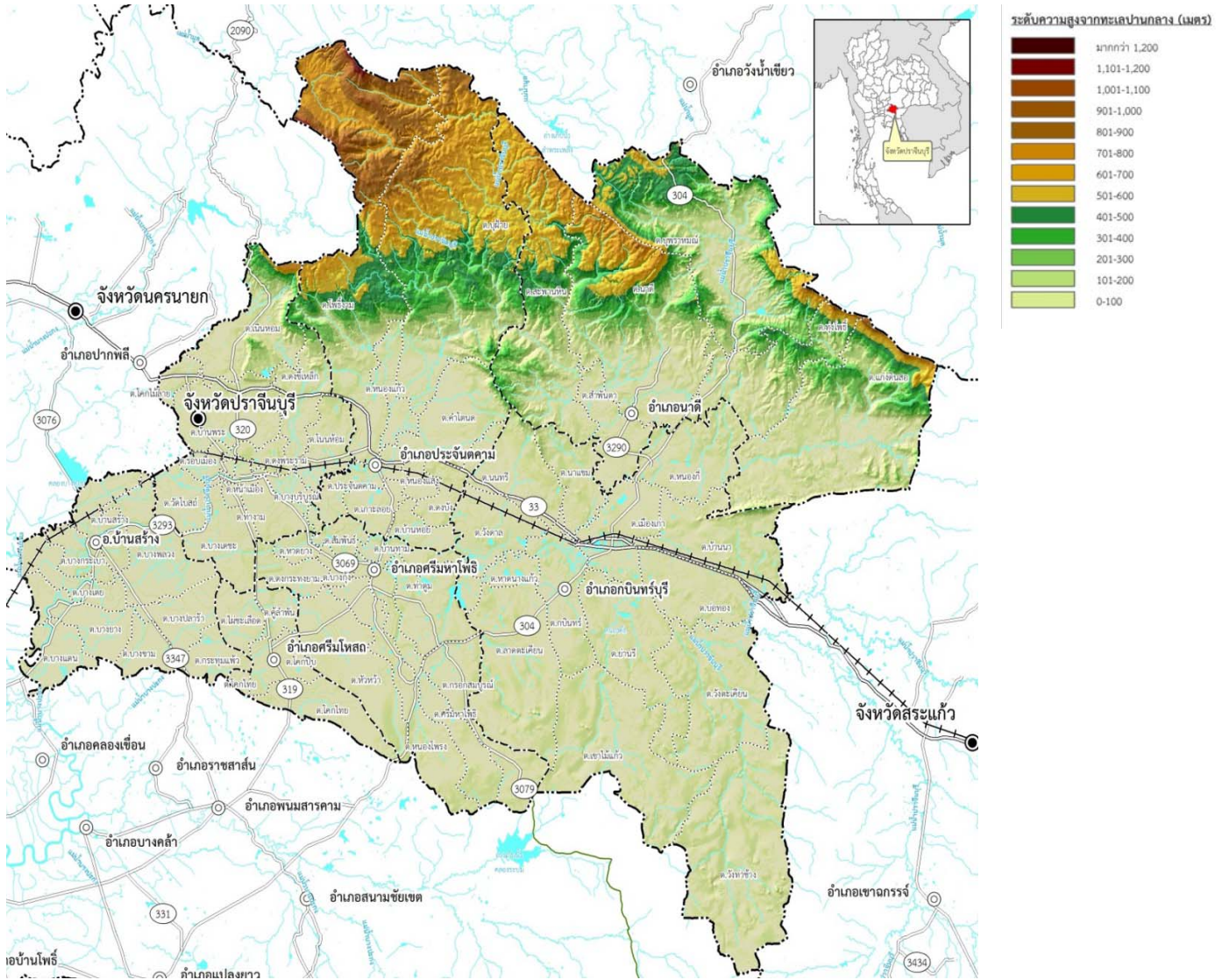

**ระบบลุ่มน้ำ**



จังหวัดปราจีนบุรีครอบคลุม 2 ลุ่มน้ำ คือ  
 ลุ่มน้ำปราจีนบุรี และลุ่มน้ำบางปะกง

- ลุ่มน้ำปราจีนบุรี : 94.4%
- ลุ่มน้ำบางปะกง : 5.6%
- ① ลุ่มน้ำสาขาลุ่มน้ำปราจีนบุรี
  - ลุ่มน้ำแม่ น้ำปราจีนตอนล่าง 41.5%
  - ลุ่มน้ำแม่ น้ำทพมาน 35.6%
  - ลุ่มน้ำแม่ น้ำพระปรง 17.4%
- ② ลุ่มน้ำสาขาลุ่มน้ำบางปะกง
  - ลุ่มน้ำที่ราบแม่ น้ำบางปะกง 3.9%
  - ลุ่มน้ำคลองท่าลาด 0.9%
  - ลุ่มน้ำแม่ น้ำนครนายก 0.8%

ลำน้ำหลัก : แม่ น้ำปราจีนบุรี, แม่ น้ำบางปะกง

**ลักษณะการเกิดอุทกภัย** โครงการวางผังและวิเคราะห์ผลกระทบอุทกภัย  
"อุโมงค์ปราจีนบุรี"

**1) น้ำป่าไหลหลาก :** บริเวณพื้นที่ลุ่มน้ำตื้นบน/ลำน้ำสาขาต่างๆ : เกิดจากฝนตกหนักและน้ำป่าไหลหลาก มีสิ่งกีดขวางจากเส้นทางคมนาคม มีอาคารระบายน้ำไม่เพียงพอ

→ อ.ประจันตคาม อ.ปราจีนบุรี อ.เขาฉกรรจ์ และ อ.เมืองสระแก้ว จ.สระแก้ว

**2) น้ำท่วมเข้ น้ำคันตลิ่ง :** บริเวณพื้นที่ราบลุ่มแม่น้ำพื้นที่เมืองใหญ่ : เกิดจากแม่น้ำตื้นเขิน เป็นพื้นที่ราบลุ่ม น้ำเอ่อท้น

→ อ.เมืองปราจีนบุรี อ.กบินทร์บุรี อ.ศรีมโหสถ อ.บ้านสร้าง อ.ศรีมหาโพธิ

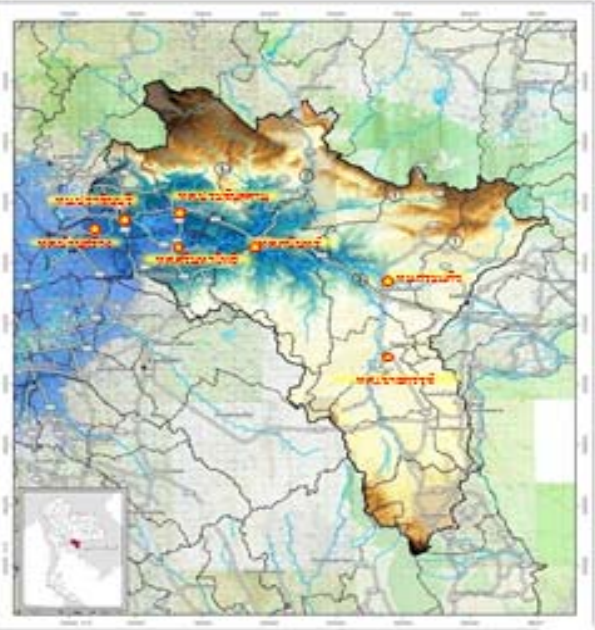

**สถิติอุทกภัยในอดีต**

**อ.เมืองปราจีนบุรี / สถานีวัดน้ำท่า Kgt.1**

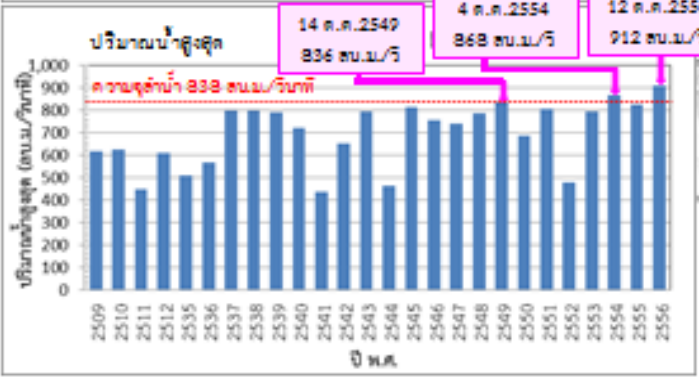
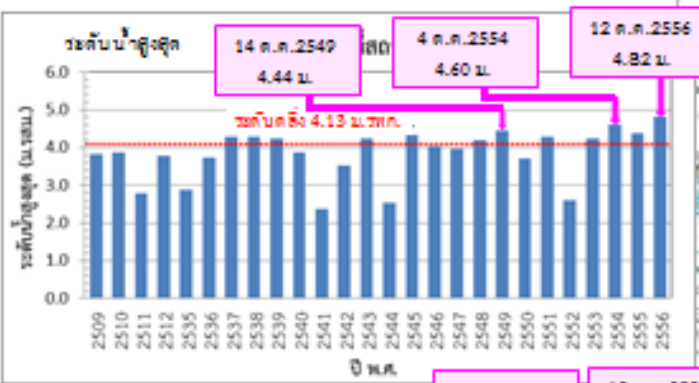

◆ ปี พ.ศ. 2556 ปริมาณน้ำมากที่สุด **เกินความจุ** น้ำท่าทำให้ **น้ำล้นท่วมสูงกว่าตลิ่ง 70 ซม.**

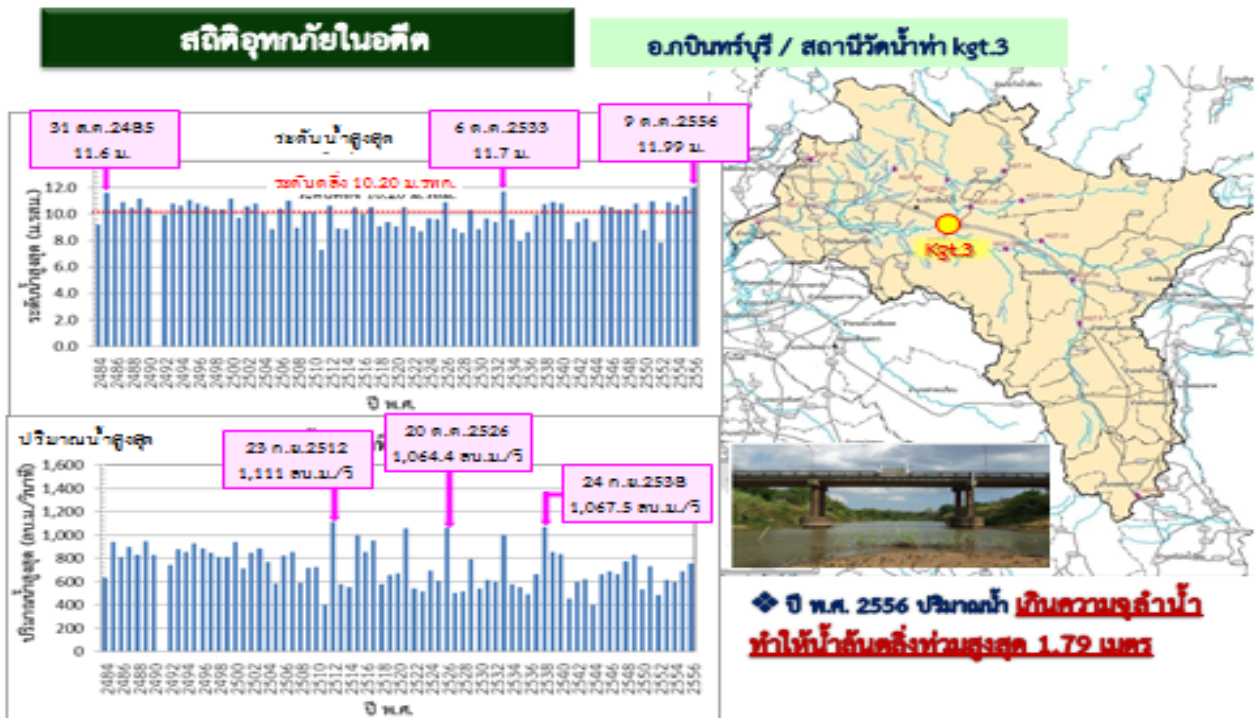

- ข้อมูลประชากร ความหนาแน่นประชากร และพื้นที่สำคัญ

(๑) ข้อมูลประชากร ความหนาแน่นประชากร จังหวัดปราจีนบุรีแบ่งเขตการปกครองออกเป็น ๗ อำเภอ ได้แก่ อำเภอเมืองปราจีนบุรี อำเภอศรีมโหสถ อำเภอศรีมหาโพธิ อำเภอประจันตคาม อำเภอนาดี อำเภอกบินทร์บุรี และอำเภอบ้านสร้าง โดยแบ่งเขตตำบลออกเป็น ๖๕ ตำบล และหมู่บ้าน ๗๐๘ หมู่บ้าน นอกจากนี้ ยังมีองค์กรปกครองส่วนท้องถิ่น ประกอบด้วย องค์การบริหารส่วนจังหวัด (อบจ.) จำนวน ๑ แห่ง เทศบาล จำนวน ๑๓ แห่ง และองค์การบริหารส่วนตำบล (อบต.) จำนวน ๕๖ แห่ง

ตารางแบ่งเขตการปกครองของจังหวัดปราจีนบุรี ปี ๒๕๖๑ และจำนวนครัวเรือนเท่ากับ ๒๐๑,๖๔๗ ครัวเรือน

อำเภอ	ตำบล	หมู่บ้าน	ครัวเรือน	อบจ.	ทม./ทต.	อบต.
เมืองปราจีนบุรี	๑๓	๑๔๔	๔๓,๕๐๗	๑	๓	๑๑
กบินทร์บุรี	๑๔	๑๙๓	๕๖,๑๘๔	-	๓	๑๔
ประจันตคาม	๙	๑๐๖	๑๘,๑๓๙	-	๒	๘
ศรีมหาโพธิ	๑๐	๙๐	๔๕,๖๕๙	-	๒	๗
บ้านสร้าง	๙	๘๘	๑๐,๖๙๕	-	๑	๗
นาดี	๖	๖๓	๑๙,๔๒๑	-	๑	๖
ศรีมโหสถ	๔	๒๔	๘,๐๔๒	-	๑	๓
<b>รวม</b>	<b>๖๕</b>	<b>๗๐๘</b>	<b>๒๐๑,๖๔๗</b>	<b>๑</b>	<b>๑๓</b>	<b>๕๖</b>

ที่มา : ที่ทำการปกครองจังหวัดปราจีนบุรี ข้อมูล ณ ธันวาคม ๒๕๖๑



## ๑) ประชากร

ณ ธันวาคม ๒๕๖๑ จังหวัดปราจีนบุรีมีประชากรทั้งสิ้น ๔๙๑,๖๐๘ คน เป็นชาย ๒๔๓,๗๔๗ คน เป็นหญิง ๒๔๗,๘๖๑ คน เมื่อพิจารณาจากการกระจายตัวของกิจกรรม พบว่าการที่จังหวัดมีโรงงานอุตสาหกรรมเป็นจำนวนมากในเขตอำเภอกบินทร์บุรี อำเภอเมืองปราจีนบุรี และอำเภอศรีมหาโพธิ ทำให้มีประชากรมาอาศัยอยู่รวมกันในพื้นที่ดังกล่าวจำนวนมากกว่าในบริเวณอื่น ๆ ของจังหวัด

๒) ความหนาแน่นของประชากร บริเวณที่มีประชากรอาศัยอยู่มากที่สุดคือ อำเภอเมืองปราจีนบุรี มีจำนวน ๑๔๗,๘๗๓ คน รองลงมา คือ อำเภอเมืองปราจีนบุรี มีจำนวน ๑๑๐,๗๐๗ คน และอำเภอศรีมหาโพธิ จำนวน ๗๕,๘๕๕ คน ส่วนบริเวณที่มีประชากรอยู่อาศัยน้อยที่สุดคืออำเภอศรีมหาโพธิ มีประชากรอาศัยอยู่เพียง ๑๘,๙๗๗ คน

พื้นที่อำเภอนอกเขตเทศบาล มีความหนาแน่นของประชากรเฉลี่ย ๑๐๑ คนต่อตารางกิโลเมตร อำเภอที่มีประชากรรวมกันหนาแน่นมากที่สุดคือ อำเภอศรีมหาโพธิ คิดเป็น ๙๖ คนต่อตารางกิโลเมตร รองลงมา ได้แก่ อำเภอเมืองปราจีนบุรี คิดเป็น ๙๒ คนต่อตารางกิโลเมตร และอำเภอเมืองกบินทร์บุรี คิดเป็น ๔๑ คนต่อตารางกิโลเมตร ส่วนอำเภอที่มีความหนาแน่นของประชากรน้อยที่สุด คือ อำเภอนาดี คิดเป็น ๑๕ คนต่อตารางกิโลเมตร

### ๑.๒ สถานการณ์เฉพาะ ข้อมูลพื้นฐานในปี ๒๕๖๒

#### (๑) ข้อมูลพื้นที่ทางการเกษตร

จังหวัดปราจีนบุรี มีพื้นที่ทั้งหมด ๔,๗๖๒ ตารางกิโลเมตร หรือ ๒,๙๗๖,๔๗๖ ไร่ มีเนื้อที่ใช้ประโยชน์จำนวน ๖๕๙,๐๙๐ ไร่ ประกอบด้วย

- ๑) นาข้าว ๔๐๑,๒๕๖ ไร่
- ๒) พืชไร่ ๑๔๖,๕๖๓ ไร่
- ๓) สวนไม้ผล ไม้ยืนต้น ๖๔,๒๗๑ ไร่
- ๔) ประมง ๔๗,๐๐๐ ไร่

มูลค่าสินค้าสัตว์น้ำในปี พ.ศ. ๒๕๖๑ เท่ากับ ๒,๖๐๐ ล้านบาท กิจกรรมด้านประมงที่สำคัญของจังหวัด ๓ อันดับแรก ได้แก่ การเลี้ยงปลาน้ำจืดมีมูลค่า ๑,๔๗๒ ล้านบาท รองลงมา ได้แก่ การเลี้ยงกุ้งทะเลมีมูลค่า ๑,๐๓๘ ล้านบาท และการจับสัตว์น้ำจากธรรมชาติมีมูลค่า ๗๙ ล้านบาท

ข้อมูลพื้นที่โครงการ พื้นที่ชลประทาน และการใช้ประโยชน์ที่ดินในเขตโครงการชลประทาน (ข้อมูลจากโครงการชลประทานปราจีนบุรี) ดังนี้

๑. พื้นที่นอกเขตชลประทาน จำนวน ๑๘๒,๒๘๔ ไร่
๒. พื้นที่ในเขตชลประทาน จำนวน ๔๗๖,๘๐๖ ไร่ แยกเป็นพื้นที่

#### ๒.๑ โครงการชลประทานปราจีนบุรี จำนวน ๑๕๗,๐๒๖ ไร่

๑) นาข้าว	จำนวน	๑๐๗,๓๖๑	ไร่
๒) พืชไร่	จำนวน	๕๗๙	ไร่
๓) ไม้ยืนต้น	จำนวน	๖,๒๐๖	ไร่
๔) ปศุสัตว์	จำนวน	๗๘๐	ไร่
๕) ประมง	จำนวน	๑๐,๒๓๑	ไร่
๖) แหล่งน้ำ	จำนวน	๘,๑๓๗	ไร่
๗) ปลูกสร้าง	จำนวน	๑๔,๖๘๓	ไร่
๘) อื่น ๆ	จำนวน	๙,๐๔๙	ไร่

๒.๒ โครงการส่งน้ำและบำรุงรักษาบางพลวง จำนวน ๔๓๙,๓๗๔ ไร่ แยกเป็นพื้นที่

๑) จังหวัดปราจีนบุรี มีพื้นที่ ๓๑๙,๗๘๐ ไร่

(๑) นาข้าว จำนวน ๒๒๘,๑๖๙ ไร่

(๒) พืชไร่ จำนวน ๖ ไร่

(๓) สวนผลไม้ จำนวน ๓๖ ไร่

(๔) ประมง จำนวน ๙๑,๕๖๙ ไร่

๒) จังหวัดฉะเชิงเทรา พื้นที่ ๑๑๙,๕๙๔ ไร่

(๑) นาข้าว จำนวน ๗๙,๗๖๗ ไร่

(๒) พืชไร่ จำนวน ๖๐ ไร่

(๓) พืชผัก จำนวน ๘๔ ไร่

(๔) สวนผลไม้ จำนวน ๙,๔๔๑ ไร่

(๕) ไม้ยืนต้น จำนวน ๑,๕๓๖ ไร่

(๖) บ่อปลา จำนวน ๕,๘๔๗ ไร่

(๗) บ่อกุ้ง จำนวน ๒๒,๘๕๙ ไร่

### (๒) ข้อมูลพื้นที่เสี่ยงที่อาจได้รับผลกระทบ

๑) **พื้นที่เศรษฐกิจ** จังหวัดปราจีนบุรี มีพื้นที่เสี่ยงภัยต่อการเกิดอุทกภัย และดินถล่ม ที่อาจได้รับผลกระทบจากน้ำท่วม/ท่วมขัง ได้แก่ พื้นที่บางส่วนในเขตอำเภอ ต่อไปนี้

๑) อำเภอเมืองปราจีนบุรี ได้แก่ บริเวณตลาดเทศบาลเมืองปราจีนบุรี (ตลาดล่าง) ตลาดประสิทธิ์ เขตเทศบาลเมืองปราจีนบุรี

๒) อำเภอบ้านสร้าง ได้แก่ ตลาดเทศบาลตำบลบ้านสร้าง

๓) อำเภอศรีมหาโพธิ บ้านท่าอุดม หมู่ที่ ๕ ตำบลบ้านทาม, บริเวณตลาดท่าประชุม เทศบาลตำบลศรีมหาโพธิ

๔) อำเภอกบินทร์บุรี ได้แก่ ตลาดบริบูรณ์ ตลาดถาวร ตลาดเทศบาลตำบลกบินทร์ และชุมชนตลาดเก่า เทศบาลตำบลกบินทร์

### (๓) ระบบการกักเก็บน้ำ

การบริหารจัดการน้ำในอ่างเก็บน้ำขนาดใหญ่ และขนาดกลาง เพื่อป้องกันและแก้ไขปัญหาคูทกภัย ดังนี้

#### (๓.๑) การบริหารจัดการน้ำอ่างเก็บน้ำนฤดินทรจินดา

ก่อนเข้าสู่ช่วงฤดูฝน โครงการชลประทานปราจีนบุรี จะประสานโครงการส่งน้ำและบำรุงรักษานฤดินทรจินดา ในการดำเนินการพร่องน้ำในอ่างเก็บน้ำนฤดินทรจินดา (ความจุ ๒๙๕ ล้าน ลบ.ม.) เพื่อให้มีความสามารถรับน้ำในช่วงฤดูฝน และทำการระบายน้ำเป็นระยะๆ ในช่วงที่แม่น้ำปราจีนบุรี มีระดับน้ำลดลง และเมื่อสิ้นสุดฤดูฝนจะทำการลดการปล่อยน้ำจากอ่างเก็บน้ำนฤดินทรจินดา เพื่อเก็บกักน้ำไว้ในช่วงฤดูแล้ง

#### (๓.๒) การบริหารจัดการน้ำอ่างเก็บน้ำคลองพระสทิ้ง และอ่างเก็บน้ำพระปรัง

ก่อนเข้าสู่ช่วงฤดูฝน โครงการชลประทานปราจีนบุรี จะประสานโครงการชลประทานสระแก้ว ในการดำเนินการพร่องน้ำในอ่างเก็บน้ำคลองพระสทิ้ง (ความจุ ๖๕ ล้าน ลบ.ม.) และอ่างเก็บน้ำพระปรัง (ความจุ ๙๕ ล้าน ลบ.ม.) เพื่อให้มีความสามารถรับน้ำในช่วงฤดูฝน และทำการระบายน้ำเป็นระยะๆ ในช่วงที่แม่น้ำปราจีนบุรี มีระดับน้ำลดลง และเมื่อสิ้นสุดฤดูฝนจะทำการลดการปล่อยน้ำจากอ่างเก็บน้ำนฤดินทรจินดา เพื่อเก็บกักน้ำไว้ในช่วงฤดูแล้ง

**(๓.๓) การบริหารจัดการน้ำ โดยใช้ประตุน้ำ เพื่อเปิดน้ำลงทุ่งรับน้ำ (แก้มลิง)**

จังหวัดปราจีนบุรี มีการบริหารจัดการน้ำ โดยใช้ทุ่งรับน้ำ (แก้มลิง) ที่กักเก็บน้ำในกรณีที่มีน้ำปราจีนบุรี มีระดับน้ำเพิ่มสูงขึ้นอย่างรวดเร็ว อาจส่งผลกระทบทำให้เกิดอุทกภัยในพื้นที่สำคัญทางเศรษฐกิจจนส่งผลทำให้เกิดความเสียหายทางเศรษฐกิจ กระทบต่อชีวิตความเป็นอยู่ของประชาชนจำนวนมาก จึงมีความจำเป็นต้องเปิดประตุน้ำเพื่อระบายน้ำจากแม่น้ำปราจีนบุรี ดังนี้

**๑. ทุ่งบางพลวง มีความจุเก็บกักน้ำ ๗๐๐ ล้าน ลบ.ม.** แก้ไขปัญหาอุทกภัยโดยทำการเปิดประตูน้ำหาดยาง ตำบลบางกุ้ง อำเภอสรีมโหฬาร เพื่อทำการระบายน้ำลงคลองหาดยางไหลเข้าทุ่งบางพลวง ทำให้สามารถลดปริมาณน้ำในแม่น้ำปราจีนบุรีได้ จำนวน ๗๐๐ ล้าน ลบ.ม. สามารถป้องกันแก้ไขปัญหามลพิษในเขตเทศบาลเมืองปราจีนบุรี อำเภอเมืองปราจีนบุรี และอำเภอบ้านสร้าง

**๒. ทุ่งท่าแห มีความจุเก็บกักน้ำ ๑๔๐ ล้าน ลบ.ม.** แก้ไขปัญหาอุทกภัยโดยทำการเปิดประตูน้ำเพชรเอม ประตูน้ำตะกรุดอ้อม และประตูน้ำกระพ้อใหญ่ เพื่อทำการระบายน้ำลงทุ่งท่าแห ทำให้สามารถลดปริมาณน้ำในแม่น้ำปราจีนบุรีได้ จำนวน ๑๔๐ ล้าน ลบ.ม. สามารถป้องกันแก้ไขปัญหามลพิษในเขตตลาดเก่าเทศบาลตำบลกบินทร์ ตำบลกบินทร์ ตำบลวังตาล อำเภอกบินทร์บุรี ตำบลบ้านทาม ตลาดท่าประชุม ตำบลศรีมโหฬาร ตำบลวังกุ้ง อำเภอสรีมโหฬาร

**(๓.๔) ข้อมูลแหล่งน้ำ (ข้อมูล ณ ๒๗ พฤษภาคม ๒๕๖๒)**

ชื่อข้อมูล	แหล่งน้ำ	จำนวนแหล่งน้ำ	ปริมาณน้ำรวมความจุสูงสุด	ปริมาณน้ำที่มีอยู่ปัจจุบัน ลบ.ม.	สถานการณ์น้ำ
ข้อมูลแม่น้ำสายหลัก	แม่น้ำปราจีนบุรี	๑ สาย	- อ.กบินทร์บุรี ปริมาณน้ำไหลผ่าน ๑๓.๕๕ ลบ.ม./วินาที - อ.เมืองปราจีนบุรี ๘๓ ลบ.ม./วินาที	-	ปกติ มีน้ำเพียงพอในการอุปโภคบริโภค
ข้อมูลลำน้ำลำคลอง	ลำน้ำ ลำคลอง	๑๙๑ แห่ง	๑๘,๓๐๖,๓๖๘ ลบ.ม.	-	ปกติ มีน้ำเพียงพอในการอุปโภคบริโภค
ข้อมูลหนองน้ำ สระน้ำ บึงน้ำ	หนองน้ำ สระน้ำ บึงน้ำ	๒๓๑ แห่ง	๓๙๖,๘๖๙,๔๓๗ ลบ.ม.	-	ปกติ มีน้ำเพียงพอในการอุปโภคบริโภค
ข้อมูลอ่างเก็บน้ำ	๑. อ่างเก็บน้ำเขาอีโต้ ๒. อ่างเก็บน้ำห้วยอีโต้ ๓. อ่างเก็บน้ำคลองไม้ล่อง ๔. อ่างเก็บน้ำทับลาน ๕. อ่างเก็บน้ำนฤปดินทรจินดา	๑ แห่ง ๑ แห่ง ๑ แห่ง ๑ แห่ง ๑ แห่ง รวม	๒.๙๐๐ ล้าน ลบ.ม. ๐.๓๕๐ ล้าน ลบ.ม. ๑๐.๗๐๐ ล้าน ลบ.ม. ๒.๗๒๕ ล้าน ลบ.ม. ๒๙๕.๐๐๐ ล้าน ลบ.ม. ๓๑๑.๖๗๕ ล้าน ลบ.ม.	๓๑.๑๑ ๕๑.๕๔ ๓๙.๗๒ ๓๐.๗๗ ๒๔.๐๑	ปกติ มีน้ำเพียงพอในการอุปโภคบริโภค

## ๒. ภารกิจ

กองอำนาจการป้องกันและบรรเทาสาธารณภัยจังหวัดปราจีนบุรี ทำหน้าที่สั่งการ อำนาจการประสานงาน และสนับสนุนการปฏิบัติของกองอำนาจการป้องกันและบรรเทาสาธารณภัยอำเภอ และขององค์กรปกครองส่วนท้องถิ่น และหน่วยงานต่างๆ ที่เกี่ยวข้องในการป้องกันและบรรเทาสาธารณภัย และการช่วยเหลือผู้ประสบภัยในพื้นที่จังหวัดปราจีนบุรี ตลอดจนการสนับสนุนการปฏิบัติของกองอำนาจการป้องกันและบรรเทาสาธารณภัยจังหวัดใกล้เคียง เมื่อได้รับการร้องขอ

### ๒.๑ การปกป้องพื้นที่เศรษฐกิจ พื้นที่อุตสาหกรรม พื้นที่การเกษตร และพื้นที่สำคัญของจังหวัด (แนวทางปฏิบัติของแต่ละหน่วยงาน)

ที่	การดำเนินงาน	ภารกิจ	หน่วยงานรับผิดชอบ
๑	การปกป้องพื้นที่เศรษฐกิจ	สำรวจและเตรียมความพร้อมด้านการปกป้องพื้นที่เศรษฐกิจ เช่น ผนังกันน้ำ จุดติดตั้งเครื่องสูบน้ำ พื้นที่ระบายน้ำ สถานีสูบน้ำ	<ul style="list-style-type: none"> <li>- โครงการชลประทานปราจีนบุรี</li> <li>- สำนักงานทรัพยากรน้ำภาค ๖</li> <li>- ศูนย์ป้องกันและบรรเทาสาธารณภัย เขต ๓ ปราจีนบุรี</li> <li>- องค์การบริหารส่วนจังหวัดปราจีนบุรี</li> <li>- สำนักงานโยธาธิการและผังเมือง จังหวัดปราจีนบุรี</li> <li>- มณฑลทหารบกที่ ๑๒</li> <li>- กองพลทหารราบที่ ๒ รักษาพระองค์</li> <li>- อำเภอ</li> <li>- องค์กรปกครองส่วนท้องถิ่นในพื้นที่</li> </ul>
๒	การปกป้องพื้นที่อุตสาหกรรม	สำรวจและเตรียมความพร้อมด้านการปกป้องพื้นที่อุตสาหกรรม เช่น ผนังกันน้ำ จุดติดตั้งเครื่องสูบน้ำ พื้นที่ระบายน้ำ สถานีสูบน้ำ เพื่อปกป้องพื้นที่เศรษฐกิจ โดยมี เขตประกอบการอุตสาหกรรมกบินทร์บุรี สวนอุตสาหกรรมสหพัฒนาอินเตอร์ โฮลดิ้ง /สวนอุตสาหกรรม๓๐๔ อินดัสเตรียลปาร์ค /สวนอุตสาหกรรมโรจนะ อินดัสเตรียล เมเนจเม้นท์	<ul style="list-style-type: none"> <li>- สำนักงานอุตสาหกรรมจังหวัดปราจีนบุรี</li> <li>- โครงการชลประทานปราจีนบุรี</li> <li>- สำนักงานทรัพยากรน้ำภาค ๖</li> <li>- สำนักงานโยธาธิการและผังเมือง จังหวัดปราจีนบุรี</li> <li>- ศูนย์ป้องกันและบรรเทาสาธารณภัย เขต ๓ ปราจีนบุรี</li> <li>- องค์การบริหารส่วนจังหวัดปราจีนบุรี</li> <li>- มณฑลทหารบกที่ ๑๒</li> <li>- กองพลทหารราบที่ ๒ รักษาพระองค์</li> <li>- อำเภอ</li> <li>- องค์กรปกครองส่วนท้องถิ่นในพื้นที่</li> </ul>

	การดำเนินงาน	ภารกิจ	หน่วยงานรับผิดชอบ
๓	การปกป้องพื้นที่การเกษตร	สำรวจและเตรียมความพร้อมด้านการปกป้องพื้นที่การเกษตร เช่น ผนังกันน้ำ จุดติดตั้งเครื่องสูบน้ำ พื้นที่ระบายน้ำ สถานีสูบน้ำ	<ul style="list-style-type: none"> <li>- สำนักงานเกษตรและสหกรณ์จังหวัดปราจีนบุรี</li> <li>- สำนักงานเกษตรจังหวัดปราจีนบุรี</li> <li>- สำนักงานประมงจังหวัดปราจีนบุรี</li> <li>- สำนักงานปศุสัตว์จังหวัดปราจีนบุรี</li> <li>- โครงการชลประทานปราจีนบุรี</li> <li>- สำนักงานทรัพยากรน้ำภาค ๖</li> <li>- ศูนย์ป้องกันและบรรเทาสาธารณภัยเขต ๓ ปราจีนบุรี</li> <li>- องค์การบริหารส่วนจังหวัดปราจีนบุรี</li> <li>- สำนักงานโยธาธิการและผังเมืองจังหวัดปราจีนบุรี</li> <li>- มณฑลทหารบกที่ ๑๒</li> <li>- กองพลทหารราบที่ ๒ รักษาพระองค์</li> <li>- อำเภอบ้านฉาง</li> <li>- องค์การปกครองส่วนท้องถิ่นในพื้นที่</li> </ul>
๔	การปกป้องพื้นที่สำคัญของจังหวัด และระบบสาธารณูปโภค	<p>สำรวจและเตรียมความพร้อมด้านการปกป้องพื้นที่สำคัญของจังหวัด และระบบสาธารณูปโภค โดยดำเนินการ ดังนี้</p> <p>๑) สำรวจพื้นที่เพื่อก่อสร้างผนังกันน้ำ ติดตั้งเครื่องสูบน้ำ วางกระสอบทราย คันดินเพื่อป้องกันน้ำท่วม</p> <p>๒) ย้ายมิเตอร์ไฟฟ้า ปลั๊กไฟ ให้อยู่ในพื้นที่สูง</p> <p>๓) เตรียมระบบไฟฟ้า ระบบผลิตน้ำสำรอง เพื่อเตรียมความพร้อม</p>	<ul style="list-style-type: none"> <li>- โครงการชลประทานปราจีนบุรี</li> <li>- สำนักงานทรัพยากรน้ำภาค ๖</li> <li>- ศูนย์ป้องกันและบรรเทาสาธารณภัยเขต ๓ ปราจีนบุรี</li> <li>- องค์การบริหารส่วนจังหวัดปราจีนบุรี</li> <li>- สำนักงานโยธาธิการและผังเมืองจังหวัดปราจีนบุรี</li> <li>- การไฟฟ้าส่วนภูมิภาคจังหวัดปราจีนบุรี</li> <li>- สำนักงานการประปาส่วนภูมิภาคสาขาปราจีนบุรี</li> <li>- สำนักงานการประปาส่วนภูมิภาคสาขากบินทร์บุรี</li> <li>- มณฑลทหารบกที่ ๑๒</li> <li>- กองพลทหารราบที่ ๒ รักษาพระองค์</li> <li>- อำเภอบ้านฉาง</li> <li>- องค์การปกครองส่วนท้องถิ่น</li> </ul>

**๒.๒ การปกป้องดูแล ชีวิต และทรัพย์สิน (หน่วยงานด้านความมั่นคง)**

ที่	การดำเนินงาน	ภารกิจ	หน่วยงานรับผิดชอบ
	การปกป้องดูแล ชีวิต และทรัพย์สิน	ดูแลรักษาความปลอดภัย ให้ความสำคัญคุ้มครองและรักษาความปลอดภัยในชีวิตและทรัพย์สินของราษฎรในหมู่บ้าน ตำบล โดยเน้นการป้องกันการโจรกรรม ลักทรัพย์ เครื่องมือด้านการเกษตร และปัจจัยการผลิต พื้นที่ฐานการคุ้มครองทรัพยากรธรรมชาติที่ประชาชนต้องใช้ประโยชน์ร่วมกัน ได้แก่ อาคารบ้านเรือนของผู้ประสบอุทกภัย สถานที่รองรับการอพยพ ศูนย์พักพิง ฯลฯ	- ที่ทำการปกครองจังหวัดปราจีนบุรี - กองบังคับการตำรวจภูธรจังหวัดปราจีนบุรี - อำเภอ - องค์การปกครองส่วนท้องถิ่นในพื้นที่

**๒.๓ การบริหารจัดการน้ำในพื้นที่ (ข้อมูลจากโครงการชลประทานปราจีนบุรี)**

**(๑) ข้อมูลสภาพพื้นที่** จังหวัดปราจีนบุรี ประสบภัยปัญหาน้ำท่วมเกือบทุกปี สภาพปัญหาและสาเหตุของการเกิดอุทกภัยสรุปได้ ดังนี้

๑) พื้นที่จังหวัดปราจีนบุรี ในเขตพื้นที่อำเภอนาดี ซึ่งเป็นพื้นที่ต้นน้ำของจังหวัดปราจีนบุรี มีแม่น้ำ ๔ สาย ได้แก่ แควโขมง แควลำพญาธาร แควใสใหญ่ และใสน้อย ไหลมาบรรจบกันเป็นแควหนุมาน ซึ่งเป็นแม่น้ำสำคัญ เมื่อเกิดฝนตกหนักทำให้น้ำไหลล้นตลิ่งเข้าท่วมพื้นที่การเกษตร บ้านเรือนราษฎร ที่ตั้งอยู่ริมแม่น้ำปราจีนบุรี ตั้งแต่ อำเภอนาดี อำเภอกบินทร์บุรี อำเภอสรีมหาโพธิ อำเภอมืองปราจีนบุรี และอำเภอบ้านสร้าง

๒) พื้นที่ส่วนใหญ่เป็นพื้นที่ราบเชิงเขา ติดเขตพื้นที่อุทยานแห่งชาติเขาใหญ่ลักษณะผิวดินทั่วไปเป็นดินปนทรายไม่สามารถกักเก็บน้ำได้ทัน ในช่วงที่มีฝนตกหนักมีปริมาณน้ำมาก ทำให้มีปริมาณน้ำจำนวนมากไหลบ่าเข้าท่วมบ้านเรือนราษฎรที่ตั้งบ้านเรือนอยู่ที่ลาดเชิงเขา ในพื้นที่ อำเภอนาดี อำเภอกบินทร์บุรี อำเภอประจันตคาม และอำเภอปราจีนบุรี และพื้นที่ทางการเกษตรได้รับความเสียหาย

**(๒) สาเหตุการเกิดอุทกภัย**

๑) พื้นที่บางส่วนซึ่งเคยเป็นพื้นที่รองรับน้ำ และเป็นเส้นทางไหลของน้ำ ได้ถูกกีดขวางการไหลของน้ำจากการสร้างถนน ส่งผลกระทบทำให้ประสิทธิภาพการไหลของน้ำลดลง ทำให้เอ่อล้นเข้าท่วมบ้านเรือนราษฎร และพื้นที่ทางการเกษตรได้รับความเสียหาย

๒) มีการเปลี่ยนแปลงการใช้ประโยชน์ที่ดินจากเดิม ซึ่งมีการถมดินก่อสร้างเป็นโรงงานอุตสาหกรรมหลายแห่ง โรงงานเหล่านี้ล้วนถมที่ดินสูงจากระดับดินเดิม ๓ – ๕ เมตร กีดขวางทางระบายน้ำตามธรรมชาติ

๓) พื้นที่ซึ่งเคยเป็นที่รองรับน้ำ มีการก่อสร้างอาคารพาณิชย์ อาคารพักอาศัยประเภทบ้านเช่า ปิดกั้นคลองธรรมชาติที่รับน้ำจากแควหนุมาน ลงสู่หนองปลาแขยงซึ่งเป็นพื้นที่แก้มลิงที่สำคัญของชุมชนกบินทร์บุรี

### จังหวัดปราจีนบุรี ได้บริหารจัดการน้ำในพื้นที่ ดังนี้

๑. การบริหารข้อมูลน้ำฝน น้ำในอ่าง น้ำท่า และน้ำท่วม เพื่อแลกเปลี่ยนข้อมูลพื้นฐานของหน่วยงานต่างๆ ทั้งภายในและภายนอก ให้ทราบสถานการณ์ที่รวดเร็วทันต่อเหตุการณ์

๒. ประสานงานและติดตามสถานการณ์น้ำ รวมถึงการแจ้งข้อมูลข่าวสารให้ประชาชนและหน่วยงานที่เกี่ยวข้องทราบโดยจะมีผู้อำนวยการโครงการชลประทานปราจีนบุรีเป็นผู้แทนกรมฯ ในการให้ข้อมูลข่าวสาร แจ้งให้กับหน่วยงานในระดับจังหวัด

๓. ติดตามตรวจสอบความมั่นคงและความปลอดภัยของเขื่อน เพื่อเป็นการเตรียมความพร้อม การรองรับสถานการณ์น้ำที่กำลังจะมาถึง สำหรับเขื่อน และอาคารประกอบ ตลอดจนเครื่องมือในการระบายน้ำเช่น เครื่องกว้าง - บานระบาย ประตูระบายน้ำ วาล์วของท่อส่งน้ำลงลำน้ำเดิม (River Outlet) และเครื่องตรวจวัด พฤติกรรมเขื่อน ตามลำดับความสำคัญคือ เขื่อนขนาดใหญ่ ขนาดกลาง และขนาดเล็ก

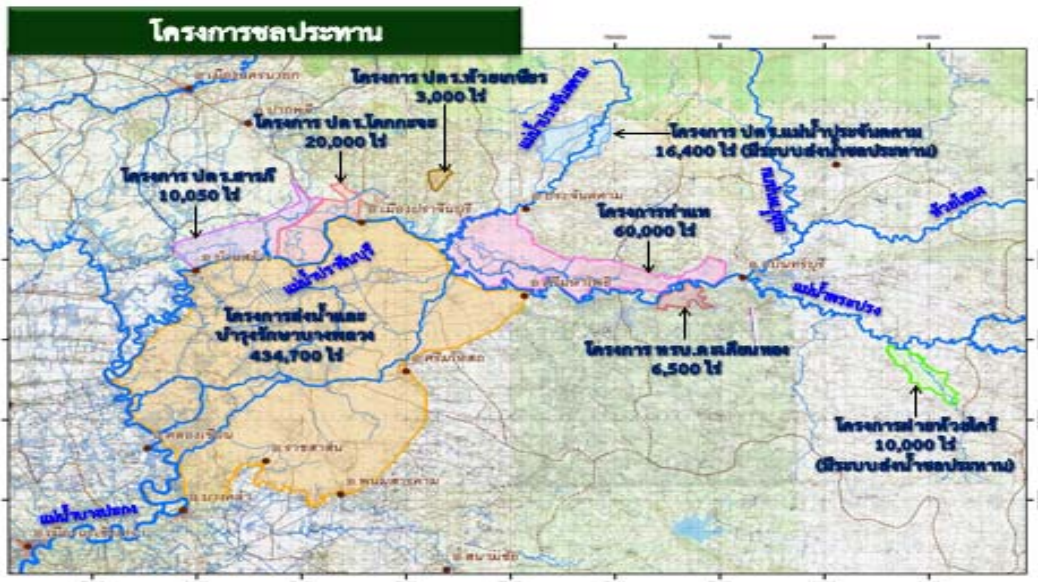

### โครงการส่งน้ำและบำรุงรักษายางหลวง

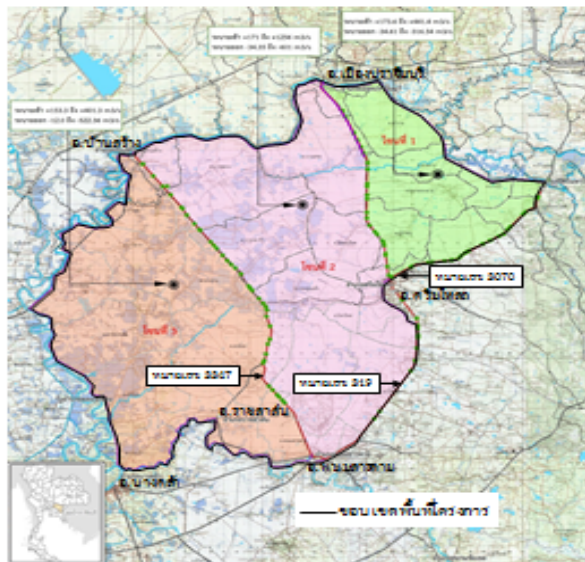

- ปตร.ริมคันกันน้ำ 11 แห่ง
- ปตร.และสถานีสูบน้ำ 2 ทง 3 แห่ง
- ปตร.กลางคลอง 7 แห่ง
- สถานีสูบน้ำ 2 ทง 1 แห่ง
- สถานีสูบน้ำ 1 แห่ง
- ทรบ. 40 แห่ง
- พื้นที่ชลประทาน 434,700 ไร่

### ๓. การปฏิบัติ

#### ๓.๑ แนวความคิดในการปฏิบัติ

(๑) การดำเนินการของ กอปภ.จ. กองอำนาจการป้องกันและบรรเทาสาธารณภัยจังหวัดปราจีนบุรี เป็นองค์กรปฏิบัติหลักที่รับผิดชอบ ในการป้องกันและแก้ไขปัญหาอุทกภัย และดินถล่มในเขตพื้นที่จังหวัด รับผิดชอบ การอำนาจการ ควบคุม กำกับ ดูแล สั่งการ และดำเนินการต่างๆ ในการป้องกันและบรรเทาสาธารณภัยทุกขั้นตอน ตามศักยภาพของหน่วยงานในเขตจังหวัด และขอความช่วยเหลือจากหน่วยงานข้างเคียง เมื่อประเมินว่าไม่สามารถ ควบคุมสถานการณ์ได้ โดยมีองค์กรรับผิดชอบในการปฏิบัติในระดับพื้นที่ ประกอบด้วย

๑) กองอำนาจการป้องกันและบรรเทาสาธารณภัยอำเภอ มีนายอำเภอ เป็นผู้อำนวยการอำเภอ รับผิดชอบและปฏิบัติหน้าที่ในการป้องกันและแก้ไขปัญหาอุทกภัย และดินถล่มในเขตอำเภอของตน และมีหน้าที่ ช่วยเหลือผู้อำนวยการจังหวัดตามที่ได้รับมอบหมาย

๒) กองอำนาจการป้องกันและบรรเทาสาธารณภัยเทศบาล มีนายกเทศมนตรีเป็นผู้อำนวยการท้องถิ่น มีหน้าที่ในการป้องกันและแก้ไขปัญหาอุทกภัย และดินถล่มในเขตเทศบาลของตน และมีหน้าที่ช่วยเหลือผู้อำนวยการ จังหวัดและผู้อำนวยการอำเภอตามที่ได้รับมอบหมาย

๓) กองอำนาจการป้องกันและบรรเทาสาธารณภัยองค์การบริหารส่วนตำบล มีนายกองค์การบริหาร ส่วนตำบลเป็นผู้อำนวยการท้องถิ่น มีหน้าที่ในการป้องกันและแก้ไขปัญหาอุทกภัย และดินถล่มในเขตองค์การบริหาร ส่วนตำบลของตน สนับสนุนกองอำนาจการป้องกันและบรรเทาสาธารณภัยในพื้นที่ข้างเคียง และมีหน้าที่ช่วยเหลือ ผู้อำนวยการจังหวัดและผู้อำนวยการอำเภอตามที่ได้รับมอบหมาย

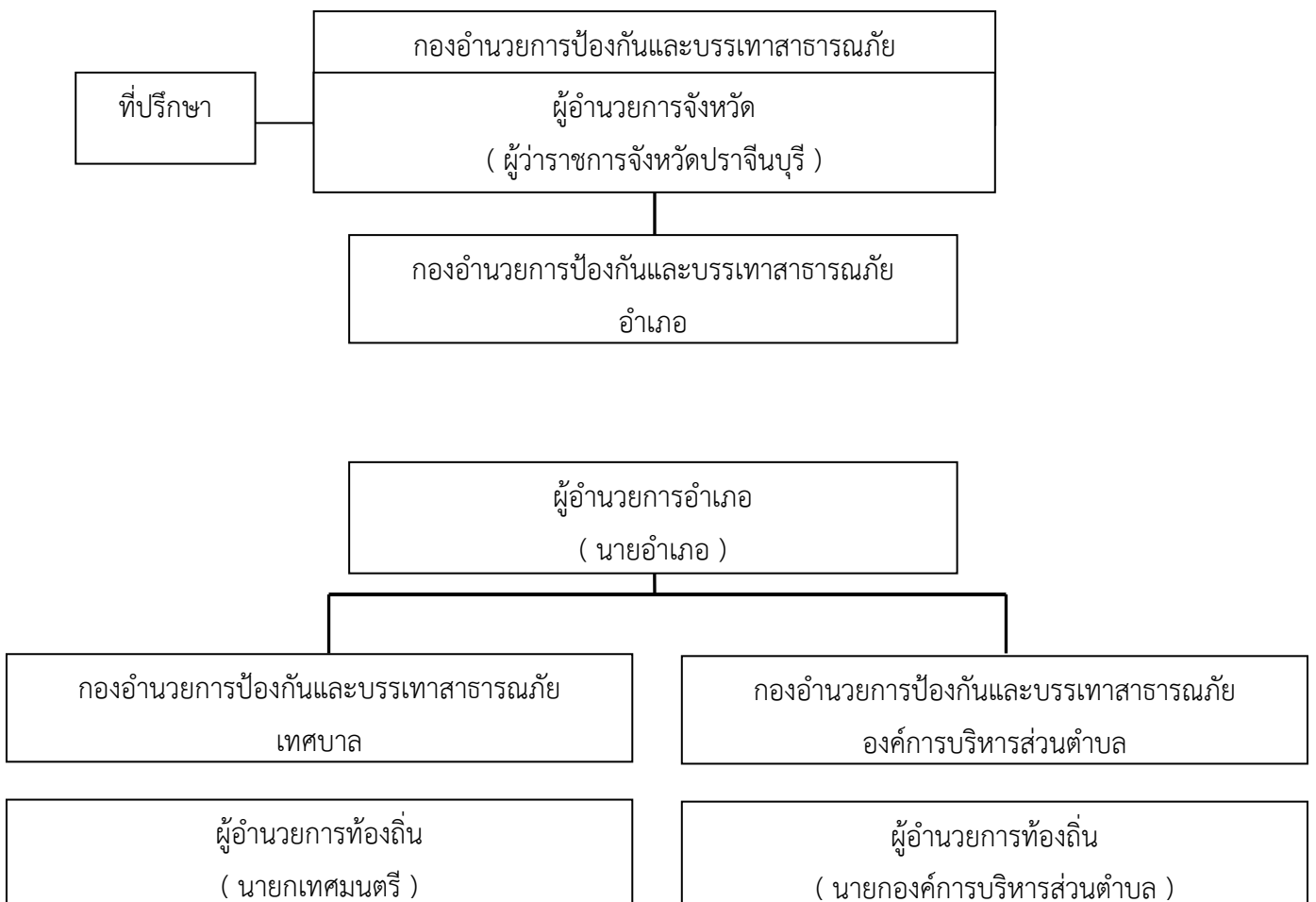



ทั้งนี้ ให้กองอำนาจการป้องกันและบรรเทาสาธารณภัยจังหวัด/อำเภอ/เทศบาล/องค์การบริหารส่วนตำบล/เมืองพัทยา มีโครงสร้างตามที่กำหนดไว้ในบทที่ ๓ ข้อ ๓.๔.๒ ของแผนการป้องกันและบรรเทาสาธารณภัย พ.ศ.๒๕๕๘ ดังนี้

**แผนภูมิ โครงสร้างกองอำนาจการป้องกันและบรรเทาสาธารณภัยจังหวัดปราจีนบุรี**

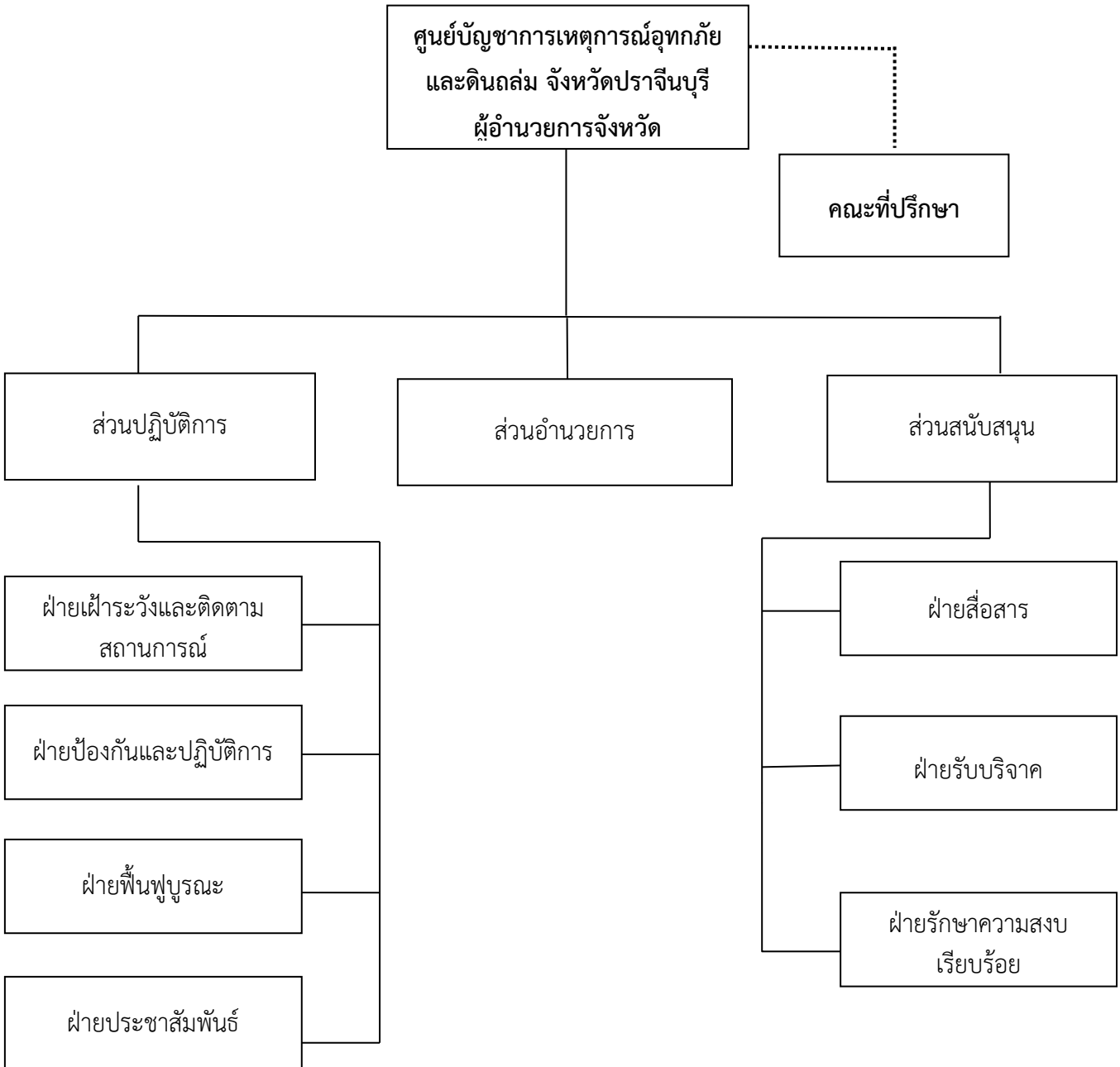

**แผนภูมิ โครงสร้างกองอำนาจการป้องกันและบรรเทาสาธารณภัยจังหวัดปราจีนบุรี**

**๑) ภารกิจของกองอำนวยการป้องกันและบรรเทาสาธารณภัย มีดังนี้**

- ฝ่ายอำนวยการ ทำหน้าที่ อำนวยการ ควบคุม กำกับดูแล ให้การป้องกันและบรรเทาภัยเป็นไปอย่างมีประสิทธิภาพและประสิทธิผล
- ฝ่ายเฝ้าระวังและติดตามสถานการณ์ ทำหน้าที่ ติดตามสถานการณ์ในบริเวณพื้นที่เสี่ยงภัย เฝ้าระวัง ติดตามสถานการณ์ตลอด ๒๔ ชั่วโมง และวิเคราะห์สถานการณ์และรายงานผลการดำเนินงานให้ผู้อำนวยการจังหวัด ทราบทุกระยะ
- ฝ่ายป้องกันและปฏิบัติการ ทำหน้าที่ ติดตามสถานการณ์ ประเมินสถานการณ์ ที่อาจเกิดขึ้น วางระบบการเตือนภัย วางมาตรการต่างๆ ในการปฏิบัติภารกิจ ภัย การอพยพ และช่วยเหลือผู้ประสบภัย งานการข่าว การรักษาความปลอดภัยและการปฏิบัติการจิตวิทยา
- ฝ่ายฟื้นฟูบูรณะ ทำหน้าที่สำรวจความเสียหาย และความต้องการด้านต่างๆ จัดทำบัญชีผู้ประสบภัย ประสานงานกับทุกหน่วยงานที่เกี่ยวข้องกับการสงเคราะห์ผู้ประสบภัย ดำเนินการฟื้นฟูบูรณะสิ่งชำรุดเสียหายให้กลับคืนสู่สภาพเดิม
- ฝ่ายรับบริจาค ทำหน้าที่รับบริจาคเงิน สิ่งของ และออกใบเสร็จการรับบริจาคให้ถูกต้องจัดทำ บัญชีรับ-จ่าย สิ่งของบริจาคให้ถูกต้อง จัดเก็บรักษาสิ่งของที่ได้รับบริจาค และจัดส่งสิ่งของที่ได้รับบริจาคตาม ที่ผู้อำนวยการมอบหมาย
- ฝ่ายประชาสัมพันธ์ ทำหน้าที่เกี่ยวกับการรายงานสถานการณ์ภัย การแถลงข่าว ประชาสัมพันธ์ เผยแพร่ความรู้ด้านการป้องกันภัย ความเสียหาย ความช่วยเหลือ และข้อเท็จจริงให้สื่อมวลชนและประชาชน ได้รับทราบ รวมทั้ง การรณรงค์ป้องกันภัย
- ฝ่ายรักษาความสงบเรียบร้อย ทำหน้าที่จัดระเบียบการจราจรในพื้นที่เกิดสาธารณภัย พื้นที่รองรับ การอพยพ บ้านพักชั่วคราว และพื้นที่ใกล้เคียง รักษาความปลอดภัยสถานที่เกิดสาธารณภัย พื้นที่รองรับการอพยพ บ้านพักชั่วคราวและสถานที่ใกล้เคียง
- ฝ่ายสื่อสาร ทำหน้าที่ วางระบบข้อมูลสารสนเทศ ระบบการติดต่อสื่อสาร ระหว่างหน่วยงาน ที่เกี่ยวข้องและกองอำนวยการป้องกันและบรรเทาสาธารณภัยทุกระดับ

**๒) การบรรจุกำลัง**

- กรณีของกองอำนวยการป้องกันและบรรเทาสาธารณภัยจังหวัดใช้กำลังเจ้าหน้าที่ของสำนักงาน ป้องกันและบรรเทาสาธารณภัยจังหวัดเป็นหลักและเสริมกำลังด้วยเจ้าหน้าที่ของส่วนราชการ รัฐวิสาหกิจ ภาคเอกชน และอาสาสมัครในจังหวัด
- กรณีของกองอำนวยการป้องกันและบรรเทาสาธารณภัยอำเภอ ใช้กำลังเจ้าหน้าที่ที่รับผิดชอบ งานป้องกันและบรรเทาสาธารณภัยของอำเภอเป็นหลัก และเสริมกำลังด้วยเจ้าหน้าที่ของส่วนราชการ รัฐวิสาหกิจ ภาคเอกชน และอาสาสมัครในอำเภอ
- กรณีของกองอำนวยการป้องกันและบรรเทาสาธารณภัยองค์การบริหารส่วนตำบลใช้กำลังเจ้าหน้าที่ ด้านการป้องกันและบรรเทาสาธารณภัยขององค์การบริหารส่วนตำบลเป็นหลักและเสริมกำลังด้วยเจ้าหน้าที่ฝ่ายต่างๆ ขององค์การบริหารส่วนตำบล ภาคเอกชน และอาสาสมัคร

๓) ความรุนแรงของสาธารณภัย

ระดับความรุนแรงของสาธารณภัย	ลักษณะภัยและความรุนแรง	การจัดการสาธารณภัย
๑	สาธารณภัยที่เกิดขึ้นทั่วไปหรือมีขนาดเล็ก	ผู้อำนวยการท้องถิ่น ผู้อำนวยการอำเภอ สามารถควบคุมสถานการณ์และจัดการระงับภัยได้โดยลำพัง
๒	สาธารณภัยขนาดกลาง	ผู้อำนวยการท้องถิ่น ผู้อำนวยการอำเภอ ไม่สามารถควบคุมสถานการณ์ได้ ผู้อำนวยการจังหวัด เข้าควบคุมสถานการณ์
๓	สาธารณภัยขนาดใหญ่ ที่มีผลกระทบรุนแรงกว้างขวางหรือสาธารณภัยที่จำเป็นต้องอาศัยผู้เชี่ยวชาญ หรือ อุปกรณ์พิเศษ	ผู้อำนวยการจังหวัด ไม่สามารถควบคุมสถานการณ์ได้ ผู้อำนวยการกลาง และ/หรือผู้บัญชาการป้องกันและบรรเทาสาธารณภัยแห่งชาติ เข้าควบคุมสถานการณ์
๔	สาธารณภัยขนาดใหญ่ ที่มีผลกระทบร้ายแรงอย่างยิ่ง	นายกรัฐมนตรีหรือรองนายกรัฐมนตรีที่นายกรัฐมนตรีมอบหมาย ควบคุมสถานการณ์

(๒) ขั้นตอนการปฏิบัติที่ส่วนราชการ หน่วยงานภาครัฐ ภาคเอกชน และประชาสังคมในพื้นที่จะต้องปฏิบัติ

๑) การกู้ชีพ กู้ภัย และการช่วยเหลือชีวิต

ให้เจ้าหน้าที่ เจ้าหน้าที่งาน และอาสาสมัครต่างๆ ที่มาร่วมปฏิบัติงาน เข้าร่วมงานตัวที่ศูนย์บัญชาการเหตุการณ์จังหวัด หรือศูนย์ปฏิบัติการส่วนหน้าในพื้นที่ที่เกิดภัยก่อน เพื่อรับมอบภารกิจและพื้นที่รับผิดชอบ ไปปฏิบัติ

๑.๑) สนธิกำลังเข้าปฏิบัติการช่วยเหลือผู้ประสบภัยโดยเร็ว ดังนี้

การให้หน่วยกู้ชีพกู้ภัย ที่มีศักยภาพเข้าปฏิบัติงานในพื้นที่ประสบภัย เพื่อช่วยเหลือผู้ประสบภัยและค้นหาผู้สูญหาย โดยแบ่งการปฏิบัติการเป็น ๔ ระยะ คือ

- ระยะ ๒๔ ชั่วโมงแรก (๑ วัน) เน้นการค้นหาผู้รอดชีวิต การรักษาพยาบาลผู้บาดเจ็บการสนับสนุนอาหาร น้ำดื่ม เสื้อผ้า

- ระยะ ๒๔ - ๔๘ ชั่วโมง (๑ - ๒ วัน) เน้นการค้นหาผู้รอดชีวิตและทรัพย์สิน สืบหาญาติ จัดตั้งบ้านพักชั่วคราว การรักษาพยาบาล การจัดการศพ อาหาร น้ำดื่ม ยารักษาโรค เครื่องครัว ข้อมูลสถานการณ์

- ระยะ ๔๘ - ๗๒ ชั่วโมง (๒ - ๓ วัน) เน้นการค้นหาผู้รอดชีวิต การสืบหาญาติ การรักษาพยาบาล การจัดการศพ การสงเคราะห์เบื้องต้น เงินชดเชย การค้นหาทรัพย์สิน และข้อมูลการให้ความช่วยเหลือ

- หลัง ๗๒ ชั่วโมงขึ้นไป ให้พิจารณาสนับสนุนการปฏิบัติการค้นหาระยะ ๒๔ ชั่วโมงแรก โดยเน้นการช่วยเหลือผู้รอดชีวิตก่อนตามด้วยทรัพย์สิน พร้อมทั้งสนับสนุนการปฏิบัติงานให้ครอบคลุมและทั่วถึงตลอดจนการสับเปลี่ยนกำลังพล เพื่อให้สามารถปฏิบัติงานได้อย่างต่อเนื่อง

๑.๒) สั่งการให้เครื่องจักร เครื่องมือที่จำเป็น เช่น รถสองล้อ รถยก รถไฟฟ้าส่องสว่าง รถแทรกเตอร์ รถตัก เครื่องมือตัด รถกู้ภัยขนาดใหญ่ รถปิกอัพ เครื่องสูบน้ำขนาดใหญ่ เรือท้องแบน ฯลฯ เข้าปฏิบัติการในพื้นที่ประสบภัย

๑.๓) อพยพประชาชนและสัตว์เลี้ยง ตามความจำเป็นของสถานการณ์ภัย โดยจัดกลุ่มผู้ประสบภัยที่จะต้องดำเนินการอพยพตามลำดับ คือ ผู้ป่วยทุพพลภาพ คนพิการ คนชรา เด็ก สตรี และคนทั่วไป

๑.๔) กรณีพื้นที่ใดเป็นพื้นที่วิกฤต ไม่สามารถเข้าพื้นที่โดยทางรถยนต์ หรือทางเรือได้ ให้ประสานขอรับการสนับสนุนเฮลิคอปเตอร์จากหน่วยทหาร หรือตำรวจในพื้นที่ หรือพื้นที่ใกล้เคียง เพื่อช่วยเหลือผู้ประสบภัยอย่างเร่งด่วน

๑.๕) จัดสถานที่อยู่อาศัยชั่วคราวแก่ผู้ประสบภัยที่บ้านเรือนเสียหายอย่างเร่งด่วนเป็นลำดับแรก  
จัดระเบียบสถานที่อพยพ พร้อมทั้งลงทะเบียนผู้อพยพ

๑.๖) ระดมกำลังแพทย์และพยาบาลจากโรงพยาบาลใกล้เคียง เข้าช่วยปฏิบัติงานในพื้นที่ประสบภัย

๑.๗) กรณีที่โครงสร้างพื้นฐานได้รับความเสียหายให้เร่งซ่อมแซมเส้นทางคมนาคม ระบบสื่อสาร ไฟฟ้า  
และประปา แล้วแต่กรณี ให้สามารถใช้งานได้ หรือจัดทำระบบสำรองเพื่อให้ชุดปฏิบัติการสามารถปฏิบัติงานในพื้นที่ได้

๑.๘) จัดเตรียมเครื่องอุปโภคบริโภคพื้นฐานตลอดจนจัดหา อาหารที่ปรุงสำเร็จ น้ำดื่ม เครื่องยังชีพ  
ที่จำเป็น ให้แก่ประชาชน และเจ้าหน้าที่ปฏิบัติงานในพื้นที่ประสบภัยให้เพียงพอและทั่วถึง

### ๓.๒ การเตรียมความพร้อม

๓.๒.๑ การเตรียมความพร้อมกำลังพล เจ้าหน้าที่ เครื่องจักรกลสาธารณภัย ของหน่วยงานทั้งหน่วยงาน  
พลเรือน ทหาร ตำรวจ องค์กรปกครองส่วนท้องถิ่น ภาคเอกชน มูลนิธิ/องค์กรการกุศล การติดตามสถานการณ์

กองอำนวยการป้องกันและบรรเทาสาธารณภัยจังหวัดปราจีนบุรี เตรียมพร้อมปฏิบัติการรับสถานการณ์  
อุทกภัย และดินถล่ม รายละเอียดตามตาราง ดังนี้

ที่	การดำเนินงาน	ภารกิจ	หน่วยงานรับผิดชอบ
๑	การเตรียมพร้อม รับสถานการณ์ภัย ระดับจังหวัด	<p>๑. จัดตั้งศูนย์บัญชาการเหตุการณ์ป้องกันและแก้ไข ปัญหาอุทกภัย และดินถล่มจังหวัดปราจีนบุรี โดยมี ผู้ว่าราชการจังหวัดปราจีนบุรี เป็นผู้อำนวยการศูนย์ บัญชาการเหตุการณ์ ณ สำนักงานป้องกันและบรรเทา สาธารณภัยจังหวัดปราจีนบุรี และหากสถานการณ์มี ความรุนแรงอาจจะจัดตั้งศูนย์ปฏิบัติการส่วนหน้า ขึ้นในพื้นที่ประสบภัยด้วยก็ได้</p> <p>๒. มอบหมายหน้าที่และความรับผิดชอบให้กับ หน่วยงานต่างๆ พร้อมทั้งกำหนดผู้รับผิดชอบใน แต่ละฝ่าย</p> <p>๓. ระดมสรรพกำลัง เจ้าหน้าที่ เจ้าพนักงาน อาสาสมัคร และทรัพยากรจากหน่วยงานต่างๆ เช่น บุคลากร ยานพาหนะ เครื่องจักร รถกู้ภัย เครื่องมือสื่อสาร ฯลฯ เพื่อเตรียมพร้อมปฏิบัติการรับ สถานการณ์อุทกภัย และดินถล่ม โดยกำหนดให้ ศาลากลางจังหวัดปราจีนบุรี เป็นพื้นที่ระดมและ จัดสรรทรัพยากร (Staging Area) ณ ศูนย์บัญชาการ เหตุการณ์ป้องกันและแก้ไขปัญหาอุทกภัย และดินถล่ม จังหวัดปราจีนบุรี และให้หน่วยงานต่างๆ เข้ามา รายงานตัวต่อผู้อำนวยการจังหวัด เพื่อมอบหมาย ภารกิจในการช่วยเหลือผู้ประสบภัยต่อไป</p> <p>๔. จัดประชุมติดตามสถานการณ์หรือสรุปสถานการณ์ ภัยทุกๆ วัน จนกว่าสถานการณ์ภัยจะคลี่คลาย</p>	<p><b>หน่วยงานหลัก :</b> สำนักงานป้องกันและบรรเทาสาธารณภัย จังหวัด ปราจีนบุรี/อำเภอ/องค์กร ปกครองส่วนท้องถิ่น</p> <p><b>หน่วยงานสนับสนุน :</b> โครงการชลประทานปราจีนบุรี/ สถานีอุตุนิยมวิทยาปราจีนบุรี / สำนักงานทรัพยากรน้ำภาค ๖/ ศูนย์ป้องกันและบรรเทาสาธารณภัย เขต ๓ ปราจีนบุรี/ องค์การบริหารส่วนจังหวัดปราจีนบุรี/ สำนักงานขนส่งจังหวัดปราจีนบุรี/ แขวงทางหลวงปราจีนบุรี/แขวงทาง หลวงชนบทปราจีนบุรี/ มณฑลทหารบกที่ ๑๒/ กองพลทหารราบที่ ๒ รักษาพระองค์</p>

ที่	การดำเนินงาน	ภารกิจ	หน่วยงานรับผิดชอบ
	การเตรียมพร้อมรับสถานการณ์ภัยระดับจังหวัด	๕. สำรวจและเตรียมความพร้อมด้านการป้องกัน เช่น ผนังกันน้ำ จุดติดตั้งเครื่องสูบน้ำ พื้นที่ระบายน้ำ สถานีสูบน้ำ	<b>หน่วยงานหลัก :</b> โครงการชลประทานปราจีนบุรี/ องค์กรปกครองส่วนท้องถิ่น/ สำนักงานโยธาธิการและผังเมือง จังหวัดปราจีนบุรี <b>หน่วยงานสนับสนุน :</b> สนง.ป้องกันและบรรเทาสาธารณภัยจังหวัดปราจีนบุรี / องค์กรบริหารส่วนจังหวัดปราจีนบุรี/ ที่ทำการปกครองอำเภอ/หน่วยทหารทุกหน่วยในพื้นที่
		๖. การเตรียมระบบติดต่อสื่อสาร โดยจัดตั้งศูนย์การสื่อสาร เตรียมเครื่องมือสื่อสารหลักรอง ทุกระบบให้สามารถติดต่อกับทุกภาคส่วนได้อย่างรวดเร็วทั่วถึง	<b>หน่วยงานหลัก :</b> สำนักงานจังหวัดปราจีนบุรี/ ที่ทำการปกครองจังหวัดปราจีนบุรี/ บริษัท ทีไอที จำกัด (จังหวัดปราจีนบุรี) <b>หน่วยงานสนับสนุน:</b> สำนักงานป้องกันและบรรเทาสาธารณภัยจังหวัดปราจีนบุรี / ตำรวจภูธรจังหวัดปราจีนบุรี/สมาคมวิทยุสมัครเล่นปราจีนบุรี
		๗. การเตรียมพร้อมด้านการบริการทางการแพทย์	<b>หน่วยงานหลัก :</b> สำนักงานสาธารณสุขจังหวัดปราจีนบุรี/ สถานพยาบาลในจังหวัด <b>หน่วยงานสนับสนุน :</b> ทีมกู้ชีพกู้ภัยปราจีนบุรี /องค์กรปกครองส่วนท้องถิ่น/หน่วยงานที่เกี่ยวข้อง
		๘. เตรียมความพร้อมของแผนอพยพ จุดอพยพ เส้นทางอพยพ พาหนะในการอพยพประชาชนกรณีเมื่อสถานการณ์รุนแรงขึ้นถึงขั้นวิกฤตจำเป็นต้องอพยพประชาชนจำนวนมาก	<b>หน่วยงานหลัก :</b> ที่ทำการปกครองจังหวัดปราจีนบุรี / สนง.ป้องกันและบรรเทาสาธารณภัยจังหวัดปราจีนบุรี/สนง.ท้องถิ่นจังหวัดปราจีนบุรี /หน่วยทหารในพื้นที่ <b>หน่วยงานสนับสนุน :</b> สนง.พัฒนาสังคมและความมั่นคงของมนุษย์จังหวัดปราจีนบุรี/อำเภอ / องค์กรปกครองส่วนท้องถิ่น/ หน่วยงานที่เกี่ยวข้อง

ที่	การดำเนินงาน	ภารกิจ	หน่วยงานรับผิดชอบ
	การเตรียมพร้อม รับสถานการณ์ภัย ระดับจังหวัด	๙. เตรียมความพร้อมของสถานที่อพยพ และพาหนะในการอพยพสัตว์	<b>หน่วยงานหลัก :</b> สำนักงานปศุสัตว์ จังหวัดปราจีนบุรี  <b>หน่วยงานสนับสนุน :</b> สำนักงาน เกษตรจังหวัดปราจีนบุรี/ องค์กร ปกครองส่วนท้องถิ่นในพื้นที่/ หน่วยงานที่เกี่ยวข้อง
		๑๐. เตรียมความพร้อมด้านการบริหารจัดการ จรรยา กรณีเส้นทางคมนาคมถูกน้ำท่วมหรือถูก ตัดขาด	<b>หน่วยงานหลัก :</b> แขวงทางหลวงชนบทปราจีนบุรี/แขวง ทางหลวงปราจีนบุรี/ ตำรวจภูธรจังหวัดปราจีนบุรี  <b>หน่วยงานสนับสนุน :</b> ตำรวจทางหลวงปราจีนบุรี/ หน่วยงานที่เกี่ยวข้อง
		๑๑. เตรียมความพร้อมในการป้องกันระบบ สาธารณูปโภคและอันตรายที่อาจเกิดขึ้นกับ ประชาชนในพื้นที่ประสบภัย	<b>หน่วยงานหลัก :</b> แขวงทางหลวงปราจีนบุรี/แขวงทาง หลวงชนบทปราจีนบุรี/องค์การบริหาร ส่วนจังหวัดปราจีนบุรี/องค์กรปกครอง ส่วนท้องถิ่นในพื้นที่/ การไฟฟ้าส่วนภูมิภาคปราจีนบุรี / สำนักงานการประปาส่วนภูมิภาคสาขา ปราจีนบุรี/บริษัท ทีโอที จำกัด (จังหวัดปราจีนบุรี)  <b>หน่วยงานสนับสนุน :</b> มณฑลทหารบกที่ ๑๒/ กองพลทหาร รบที่ ๒ รักษาพระองค์ / ศูนย์ป้องกันและบรรเทาสาธารณภัย เขต ๓ ปราจีนบุรี





ที่	การดำเนินงาน	ภารกิจ	หน่วยงานรับผิดชอบ
๒.	<p>การเตรียมพร้อมรับสถานการณ์ภัยระดับอำเภอ</p> <p>เทศบาล</p> <p>และองค์กรปกครองส่วนท้องถิ่น</p>	<p>๑. สำรวจและจัดทำทะเบียนพื้นที่ที่อยู่อาศัยที่เคยถูกน้ำท่วมหรือบริเวณที่เสี่ยงน้ำป่าไหลหลาก และเตรียมมาตรการป้องกันเป็นพิเศษ</p> <p>๒. ตรวจสอบความมั่นคงแข็งแรงของอาคาร อ่างเก็บน้ำ เขื่อนฝาย คันกั้นน้ำ ต่างๆ ที่อาจเป็นสาเหตุทำให้เกิดอุทกภัย เนื่องจากฝนตกหนักและน้ำป่าไหลหลาก</p> <p>๓. กำหนดพื้นที่อพยพราษฎรไว้ล่วงหน้า หากสามารถเคลื่อนย้ายราษฎรที่อาศัยอยู่ในพื้นที่เสี่ยงภัย ไปไว้ในพื้นที่ปลอดภัยได้ให้ดำเนินการทันทีและหากไม่สามารถกระทำได้ให้กำหนดแผนปฏิบัติการฉุกเฉินในการเตือนภัยไว้</p> <p>๔. จัดเตรียมเครื่องมือเครื่องใช้ สถานที่ ยานพาหนะ วัสดุอุปกรณ์ที่จำเป็นในการป้องกันภัย ตลอดจนเครื่องมือสื่อสารที่จะใช้ปฏิบัติไว้ให้พร้อมตั้งแต่ยามปกติ</p> <p>๕. จัดเตรียมเจ้าหน้าที่ปฏิบัติงานทุกระดับ และให้มีการซักซ้อมเพื่อทราบหน้าที่ ในการเตรียมความพร้อมปฏิบัติการ</p> <p>๖. จัดให้มีหน่วยงานที่สามารถรับทราบข่าว และแจ้งเตือนภัยให้ประชาชนทราบล่วงหน้าได้ ตลอดจนให้ความรู้แก่ประชาชนเพื่อที่จะสามารถจัดการภัยพิบัติขั้นต้นได้ด้วยตนเอง และทันเหตุการณ์ตามขีดความสามารถ</p> <p>๗. ให้กำนัน ผู้ใหญ่บ้าน ผู้นำชุมชน ประชุมทำความเข้าใจกับประชาชนที่อยู่อาศัยในที่ลุ่มใกล้ทางน้ำ ให้ระมัดระวังอุทกภัยหรือดินโคลนถล่ม ที่อาจเกิดขึ้นจากฝนตกหนัก น้ำท่วมฉับพลันหรือน้ำป่าไหลหลาก และเตรียมพื้นที่รับการอพยพให้ราษฎรที่อาศัยอยู่ในพื้นที่เสี่ยงภัยทราบโดยทั่วกัน</p> <p>๘. ตรวจสอบสิ่งกีดขวางทางระบายน้ำ ทางเดินของน้ำในลำห้วย ลำคลอง และลำน้ำต่างๆ หากพบให้ทำการรื้อถอนออกทันที เพื่อให้ น้ำสามารถไหลได้อย่างรวดเร็ว</p> <p>๙. หาวิธีการป้องกันทุกด้านเพื่อป้องกันและลดผลกระทบจากอุทกภัยตามโครงการที่ได้ดำเนินการตามปกติ และโครงการพิเศษของทางราชการ</p> <p>๑๐. จัดทำแผนเผชิญเหตุการณ์ป้องกันและแก้ไขปัญหาอุทกภัยและดินถล่มระดับอำเภอ ระดับเทศบาล และระดับองค์การบริหารส่วนตำบล</p> <p>๑๑. เมื่อเกิดภัยขึ้นหรือคาดว่าจะเกิดภัยให้จัดตั้งศูนย์บัญชาการเหตุการณ์ป้องกันและแก้ไขปัญหาอุทกภัย และดินถล่มอำเภอ เทศบาล และองค์การบริหารส่วนตำบลขึ้น</p>	<p><b>หน่วยงานหลัก :</b></p> <p>อำเภอ เทศบาล และองค์การบริหารส่วนตำบล</p> <p><b>หน่วยงานสนับสนุน :</b></p> <p>สนง.เกษตรอำเภอ/สนง.พัฒนาชุมชนอำเภอ/สนง.ปศุสัตว์อำเภอ/สนง.สาธารณสุขอำเภอ/สัสดีอำเภอ/หมวดการทาง/สถานตำรวจภูธร/โรงพยาบาล</p>

### ๓.๒.๒ การแจ้งเตือนภัย ให้ติดตามสถานะอากาศ ปริมาณฝน ช่องทางการแจ้งเตือน และการประชาสัมพันธ์สร้างการรับรู้

จังหวัดปราจีนบุรี ได้มอบหมายให้หน่วยงานที่เกี่ยวข้อง ได้แก่ สถานีอุตุนิยมวิทยาปราจีนบุรี ติดตามสถานะอากาศ ปริมาณฝน โครงการชลประทานปราจีนบุรี ติดตามสภาพน้ำท่า ตลอด ๒๔ ชั่วโมง โดยสำนักงานป้องกันและบรรเทาสาธารณภัยจังหวัดปราจีนบุรี เป็นผู้รวบรวม สรุปรายงานสถานะอากาศ ปริมาณฝน และสภาพน้ำท่าเสนอผู้อำนวยการจังหวัดปราจีนบุรี เพื่อพิจารณาสั่งการในการแจ้งเตือน สถานะอากาศ ปริมาณฝน เตือน และการประชาสัมพันธ์สร้างการรับรู้ ให้ประชาชน รับทราบข่าวสารข้อมูล ดังนี้

#### ก. ระดับการแจ้งเตือนภัย

(๑) ระดับของระบบการเตือนภัย มีความหมายของสีในการเตือนภัย ดังนี้

- |           |   |  |
|-----------|---|--|
| สีแดง     |    | หมายถึง สถานการณ์อยู่ในภาวะอันตรายสูงสุด ให้อาศัยอยู่แต่ในสถานที่ปลอดภัย และปฏิบัติตามข้อสั่งการ                                       |
| สีส้ม     |    | หมายถึง สถานการณ์อยู่ในภาวะเสี่ยงอันตรายสูง เจ้าหน้าที่กำลังควบคุมสถานการณ์ ให้อพยพไปยังสถานที่ปลอดภัย และปฏิบัติตามแนวทาง ที่กำหนด    |
| สีเหลือง  |    | หมายถึง สถานการณ์อยู่ในภาวะเสี่ยงอันตราย มีแนวโน้มที่สถานการณ์ จะรุนแรงมากขึ้น ให้จัดเตรียมความพร้อมรับสถานการณ์ และปฏิบัติ ตามคำแนะนำ |
| สีน้ำเงิน |    | หมายถึง สถานการณ์อยู่ในภาวะเฝ้าระวัง ให้ติดตามข้อมูลข่าวสารอย่างใกล้ชิด ทุก ๆ ๒๔ ชั่วโมง   |
| สีเขียว   |  | หมายถึง สถานการณ์อยู่ในภาวะปกติ ให้ติดตามข้อมูลข่าวสารเป็นประจำ  |

(๒) ระดับการแจ้งเตือนภัย

๑) การแจ้งเตือนภัยระดับจังหวัด เป็นการแจ้งเตือนภัยล่วงหน้า ผ่านระบบเครือข่ายและระบบสื่อสารและสื่อประชาสัมพันธ์ทางราชการและเอกชน เช่น วิทยุกระจายเสียง วิทยุสื่อสาร โทรสาร ประชาสัมพันธ์จังหวัด

๒) การแจ้งเตือนภัยระดับอำเภอ เป็นการแจ้งเตือนภัยล่วงหน้า ผ่านระบบเครือข่ายและระบบสื่อสารและสื่อประชาสัมพันธ์ทางราชการและเอกชน เช่น วิทยุชุมชน วิทยุสื่อสาร โทรสาร ผ่านหน่วยงาน

๓) การแจ้งเตือนภัยระดับตำบล/หมู่บ้าน เป็นการแจ้งเตือนภัยล่วงหน้าให้อาสาสมัครป้องกันและบรรเทาสาธารณภัยและเครือข่ายเฝ้าระวังและแจ้งเตือนภัยในระดับตำบล/หมู่บ้าน โดยใช้ระบบสื่อสารและสื่อประชาสัมพันธ์ในการแจ้งเตือนภัย เช่น เสียงตามสาย วิทยุ หอกระจายข่าว ไซเรนเตือนภัยแบบมีหมุ่น โทรโข่ง นกหวีด หรือสัญญาณเสียงที่กำหนดใช้เป็นสัญญาณเตือนภัยประจำหมู่บ้านหรือตำบล

#### ข. กระบวนการแจ้งเตือนภัย

(๑) การเฝ้าระวัง ติดตามสถานการณ์ เป็นการติดตามข้อมูลความเคลื่อนไหวของเหตุการณ์ที่อาจส่งผลให้เกิดสาธารณภัย รวมทั้งทำหน้าที่เฝ้าระวัง ให้ข้อมูลและข่าวสารแก่ประชาชน โดยมีส่วนราชการและหน่วยงานเกี่ยวข้องที่มีความรู้และเครื่องมือทางเทคนิค เช่น กรมอุตุนิยมวิทยา กรมชลประทาน กรมทรัพยากรธรณี กรมอุทกศาสตร์ ฯลฯ มีหน้าที่เฝ้าระวัง และติดตามสถานการณ์ปฏิบัติงานตลอด ๒๔ ชั่วโมง โดยให้กระทรวงเทคโนโลยีสารสนเทศและการสื่อสาร เป็นหน่วยจัดวางระบบสื่อสาร รวมทั้งให้ทุกภาคส่วนที่เกี่ยวข้อง จัดเตรียม จัดหาอุปกรณ์ และเครื่องมือสื่อสารสำหรับเชื่อมกับระบบสื่อสารให้เพียงพอและใช้ได้ตลอดเวลา โดยให้กองบัญชาการป้องกันและบรรเทาสาธารณภัยแห่งชาติแลกเปลี่ยนข้อมูลข่าวสาร วิเคราะห์และประเมินสถานการณ์เพื่อตัดสินใจในการเตรียมรับมือกับสาธารณภัย



**(๒) การแจ้งเตือนล่วงหน้า** เป็นการแจ้งข้อมูลข่าวสารที่บ่งชี้ว่ามีแนวโน้มที่จะเกิดสาธารณภัยขึ้นในพื้นที่ที่มีความเสี่ยงภัยไปยังส่วนราชการ หน่วยงาน กองอำนาจการป้องกันและบรรเทาสาธารณภัยแต่ละระดับ และประชาชน เพื่อให้ติดตามข้อมูลข่าวสารและความเคลื่อนไหวอย่างต่อเนื่อง ทั้งนี้ ระยะเวลาสำหรับการแจ้งเตือนล่วงหน้าขึ้นอยู่กับสาธารณภัยแต่ละประเภท โดยปกติควรมีการแจ้งเตือนล่วงหน้าก่อนเกิดสาธารณภัย ไม่ต่ำกว่า ๑๒๐ ชั่วโมง ให้กระทรวงเทคโนโลยีสารสนเทศและการสื่อสาร เป็นหน่วยประสานงานกลางร่วมกับกรมประชาสัมพันธ์ ในการจัดวางแนวทาง มาตรการ และขั้นตอนการปฏิบัติ ร่วมกับหน่วยงานที่มีหน้าที่ในการเฝ้าระวัง ติดตามสถานการณ์ เผยแพร่ประชาสัมพันธ์ และแจกจ่ายข้อมูลข่าวสาร เพื่อให้การแจ้งเตือนล่วงหน้าที่มีมาตรฐานเป็นรูปแบบเดียวกัน ซึ่งสะดวกต่อการรับทราบและทำความเข้าใจกับข้อมูลที่ได้รับ

**(๓) การแจ้งเตือนภัย** เป็นการยืนยันข้อมูลว่ามีโอกาสเกิดสาธารณภัยมากกว่าร้อยละ ๖๐ และเป็นการแจ้งแนวทางปฏิบัติให้กับส่วนราชการ หน่วยงาน กองอำนาจการป้องกันและบรรเทาสาธารณภัยแต่ละระดับ และประชาชนในพื้นที่เสี่ยงภัย เพื่อให้เตรียมความพร้อมรับมือกับสาธารณภัยที่จะเกิดขึ้น โดยให้มีการแจ้งเตือนภัยไม่ต่ำกว่า ๗๒ ชั่วโมงก่อนเกิดภัย และมีข้อมูลการแจ้งเตือนภัย ได้แก่

- คาดการณ์ระยะเวลา และบริเวณพื้นที่ที่จะเกิดสาธารณภัย
- ผลกระทบที่อาจเกิดขึ้นและความยาวนานของภัย (ระยะเวลา)
- แนวทางการปฏิบัติตนของส่วนราชการ หน่วยงาน และประชาชน
- การเตรียมความพร้อมรับมือ เช่น อาหาร น้ำดื่ม ยารักษาโรค เป็นต้น
- การรับมือและการอพยพ

กองอำนาจการป้องกันและบรรเทาสาธารณภัยแต่ละระดับพิจารณากำหนดแนวทางและขั้นตอนการปฏิบัติสำหรับส่วนราชการ หน่วยงาน และองค์กรเอกชนในการรับมือกับ สาธารณภัยที่เกิดขึ้น รวมถึง การจัดทำแผนอพยพ และการฝึกอพยพ โดยศูนย์ป้องกันและบรรเทาสาธารณภัยเขตเป็นหน่วยงานสนับสนุนทรัพยากร เครื่องมือพิเศษ ทั้งนี้ หากเกินศักยภาพที่จะรับมือกับสถานการณ์ได้ ให้รายงานกองอำนาจการป้องกันและบรรเทาสาธารณภัยกลางทราบทันที

กองอำนาจการป้องกันและบรรเทาสาธารณภัยจังหวัดปราจีนบุรี กำหนดบทบาทหน้าที่ในการแจ้งเตือนภัย ให้สำนักงานป้องกันและบรรเทาสาธารณภัยจังหวัด มีหน้าที่ในการแจ้งเตือนภัย โดยแจ้งเตือนไปยังหน่วยงานที่เกี่ยวข้อง และหรือกองอำนาจการป้องกันและบรรเทาสาธารณภัยจังหวัด กองอำนาจการป้องกันและบรรเทาสาธารณภัยอำเภอ กองอำนาจการป้องกันและบรรเทาสาธารณภัยท้องถิ่น ในเขตพื้นที่ที่คาดว่าจะเกิดภัย เพื่อแจ้งเตือนภัยล่วงหน้าแก่ผู้คาดว่าจะได้รับผลกระทบในพื้นที่เสี่ยงภัย ให้เฝ้าระวังและเตรียมพร้อมรับสถานการณ์ และสามารถอพยพเคลื่อนย้ายไปสู่ที่ปลอดภัยได้ และให้กองอำนาจการป้องกันและบรรเทาสาธารณภัยในเขตพื้นที่ที่คาดว่าจะเกิดภัยประเมินสถานการณ์จากระดับ ความรุนแรงของภัยและดำเนินการแจ้งเตือนภัย และกำหนดวิธีการแจ้งเตือนภัยไว้ ๒ วิธี ดังนี้

(๑) แจ้งเตือนประชาชนโดยตรง โดยผ่านทางสถานีโทรทัศน์ สถานีวิทยุ วิทยุสมัครเล่น โทรสาร โทรศัพท์มือถือ หอกระจายข่าว เสียงตามสาย ไซเรนเตือนภัยแบบมือหมุน และหอเตือนภัย

(๒) แจ้งเตือนผ่านหน่วยงาน โดยใช้กลไกระบบการบริหารราชการส่วนภูมิภาค และส่วนท้องถิ่น ผ่านหน่วยงานต่างๆ ดังนี้

(๒.๑) ส่วนภูมิภาค ได้แก่ จังหวัดและอำเภอ

(๒.๒) ส่วนท้องถิ่น ได้แก่ องค์การบริหารส่วนจังหวัด เทศบาล และองค์การบริหารส่วนตำบล

(๓) ประชาสัมพันธ์สร้างการรับรู้ให้ครัวเรือนประชาชน ในการเฝ้าระวังและเตรียมพร้อมรับสถานการณ์อุทกภัย ที่อาจเกิดขึ้นในพื้นที่

**๓.๓ การจัดการในภาวะฉุกเฉิน** เมื่อเกิดสถานการณ์อุทกภัย จัดตั้งศูนย์บัญชาการเหตุการณ์จังหวัด/อำเภอ/องค์กรปกครองส่วนท้องถิ่น ดังนี้

**๓.๓.๑ กำลังพล**

มณฑลทหารบกที่ ๑๒ จะบูรณาการร่วมกับหน่วยทหารในพื้นที่ (กองพลทหารราบที่ ๒ รักษาพระองค์) จัดกำลังทหารช่วยเหลือผู้ประสบภัยหน่วยทหารที่ใช้ในการสนับสนุนเป็นหน่วยทหารจาก กองร้อยที่ ๒ ตามบัญชีแบ่งมอบฯ กองพลทหารราบที่ ๒ รักษาพระองค์ หากสถานการณ์สาธารณภัยความรุนแรงมีความจำเป็นต้องใช้กองกำลังทหาร มีการประกาศเขตพื้นที่ให้ความช่วยเหลือผู้ประสบภัยกรณีฉุกเฉิน (อุทกภัย) จังหวัดปราจีนบุรี จะประสานกับศูนย์บรรเทาสาธารณภัย มณฑลทหารบกที่ ๑๒ และกองพลทหารราบที่ ๒ รักษาพระองค์จัดกำลังพล ให้ความช่วยเหลือผู้ประสบภัยในพื้นที่ ดังนี้

- |                         |           |                |
|-------------------------|-----------|----------------|
| ๑. อำเภอเมืองปราจีนบุรี | หน่วยทหาร | ร. ๒ พัน ๑ รอ  |
| ๒. อำเภอประจันตคาม      | หน่วยทหาร | ร. ๒ พัน ๑ รอ  |
| ๓. อำเภอนาดี            | หน่วยทหาร | ร. ๒ พัน ๓ รอ  |
| ๔. อำเภอศรีมโหสถ        | หน่วยทหาร | ป. ๒ พัน ๑๒ รอ |
| ๕. อำเภอกบินทร์บุรี     | หน่วยทหาร | ป. ๒ พัน ๑๒ รอ |
| ๖. อำเภอบ้านสร้าง       | หน่วยทหาร | ม พัน ๒ รอ     |
| ๗. อำเภอศรีมหาโพธิ      | หน่วยทหาร | ร. ๒ พัน ๑ รอ  |

**การขอรับการสนับสนุนกำลังพล ดังนี้**

ที่	สถานการณ์ภัยพิบัติ	หน่วยรับผิดชอบสนับสนุนกำลังพล	นายทหารติดต่อประสานงาน	เบอร์โทรศัพท์
๑.	เกิดอุทกภัยในพื้นที่ (ยังไม่ประกาศเขตพื้นที่ฯ)	ศูนย์บรรเทาสาธารณภัย มณฑล ทหารบกที่ ๑๒ (กองกิจการพลเรือน)	- พ.ท.นุกูล พูลสวัสดิ์ - ร.ต.ปราโมทย์ เชื้องกำเนิด	๐๘๑-๑๕๑๑๔๑๔ ๐๙๒-๗๓๕๒๘๙๑
๒.	เกิดอุทกภัยในพื้นที่ (ประกาศเขตพื้นที่ฯ แล้ว)	ศูนย์บรรเทาสาธารณภัย กองพลทหารราบที่ ๒ รักษาพระองค์ (ฝ่ายกิจการพลเรือน)	- จ.ส.อ.ไพรมณี เนียสมดี	๐๓๗-๔๗๑๔๓๙ ต่อ ๖๓๓๑๕๙, ๖๓๓๐๑ ๐๘๙-๘๓๔๕๒๘๙

๓.๓.๒ การปฏิบัติร่วมกับภาคประชาสังคม และองค์การสาธารณกุศล

จังหวัดปราจีนบุรี มีการแบ่งพื้นที่รับผิดชอบให้กับมูลนิธิ/องค์กรการกุศล ดังนี้

๑) ตารางพื้นที่รับผิดชอบของมูลนิธิ/องค์กรการกุศล

พื้นที่		ชุดปฏิบัติงานกุ๊ยกั้ย					
อำเภอ	ตำบล	อปท.	สว่างฯ	สัจจะฯ	ศรัทธาโพธิ์ฯ	ธรรมรัศมีฯ	ร่วมกตัญญูฯ
เมืองฯ	ทม.เมือง		/				
	ทต.บ้านนาปรือ		/				
	ทต.โคกมะกอก		/				
	อบต.ตงขี้เหล็ก	/					
	อบต.ตงพระราม		/				
	อบต.รอบเมือง		/				
	อบต.บ้านพระ		/				
	อบต.โคกไม้ลาย		/				
	อบต.ไม้เค็ด		/				
	อบต.ท่างาม		/				
	อบต.โนนห้อม		/				
	อบต.เนินหอม		/				
	อบต.บางเดชะ		/				
	อบต.วัดโบสถ์		/				
กบินทร์บุรี	ทต.กบินทร์	/					
	ทต.เมืองเก่า		/				
	ทต.สระบัว		/				
	อบต.เมืองเก่า		/				
	อบต.นนทรี		/				
	อบต.วังตาล		/				
	อบต.ลาดตะเคียน		/				
	อบต.กบินทร์		/				
	อบต.ย่านรี		/				
	อบต.นาแหม	/					
	อบต.บ้านนา		/				
	อบต.ป่อทอง		/				
	อบต.หนองกี่	/					
	อบต.วังตะเคียน		/				
	อบต.วังท่าช้าง		/				
	อบต.เขาไม้แก้ว	/					
อบต.หาดนางแก้ว	/						

พื้นที่		ชุดปฏิบัติงานกู้ภัย					
อำเภอ	ตำบล	อปท.	สว่างฯ	สังขะฯ	ศรีมหาโพธิฯ	ธรรมรัศมีฯ	ร่วมกตัญญูฯ
นาดี	ทต.นาดี			/			
	อบต.นาดี			/			
	อบต.บุพราหมณ์			/			
	อบต.ทุ่งโพธิ์			/			
	อบต.แก่งดินสอ			/			
	อบต.สำพันตา			/			
	อบต.สะพานหิน			/			
ศรีมโหสถ	ทต.โคกปี่	(* /)					/
	อบต.โคกปี่	(* /)					/
	อบต.โคกไทย	(* /)					/
	อบต.ไผ่ชะเลียด	(* /)					/
ศรีมหาโพธิ	ทต.ศรีมหาโพธิ		/		/		/
	ทต.กรอกสมบุรณ์	(* /)	/				/
	อบต.ดงกระถางยาม	(* /)	/		/		/
	อบต.บ้านทาม	(* /)	/		/		
	อบต.ศรีมหาโพธิ		/		/		
	อบต.กรอกสมบุรณ์	(* /)	/				/
	อบต.หัวหว่า	(* /)	/		/		/
	อบต.ท่าตูม	(* /)	/				/
	อบต.หนองโพรง		/		/		/
ประจันตคาม	ทต.ประจันตคาม		/				/
	ทต.โพธิ์งาม	(* /)	/				/
	อบต.ประจันตคาม	(* /)	/				/
	อบต.ดงบัง	(* /)	/				/
	อบต.เกาะลอย	(* /)	/				/
	อบต.บุฝ้าย	(* /)	/				/
	อบต.หนองแก้ว	(* /)	/				/
	อบต.คำโตนด	(* /)	/				/
	อบต.บ้านหอย		/				/
	อบต.หนองแสง	(* /)	/				/

พื้นที่		ชุดปฏิบัติงานกู้ภัย					
อำเภอ	ตำบล	อปท.	สว่างฯ	สัจจะฯ	ศรัทธาโพธิ์ฯ	ธรรมรัศมีฯ	ร่วมกตัญญูฯ
บ้านสร้าง	ทต.บ้านสร้าง		/				/
	อบต.บางเตย		/				/
	อบต.บางยาง		/				/
	อบต.บางกระเบา		/				/
	อบต.บางพลวง		/				
	อบต.บางปลาร้า		/				/
	อบต.บ้านสร้าง		/				/
	อบต.บางแตน		/				/

หมายเหตุ : พื้นที่ที่มี (\*) คือพื้นที่ที่องค์กรปกครองส่วนท้องถิ่นได้ปฏิบัติงานกู้ภัยในพื้นที่ด้วยการปฏิบัติงานขององค์กรสาธารณกุศล ให้เป็นการปฏิบัติงานช่วยองค์กรปกครองส่วนท้องถิ่นนั้นๆ พื้นที่ ที่ปฏิบัติงานซ้ำซ้อนกัน ให้ถือปฏิบัติตามที่เคยปฏิบัติกันมาก่อนหน้า

๒) ขั้นตอนการปฏิบัติงาน

เมื่อเกิดสาธารณภัยขึ้นในพื้นที่ เบื้องต้นองค์กรปกครองส่วนท้องถิ่นจะออกปฏิบัติงานร่วมกับมูลนิธิฯ โดยองค์กรปกครองส่วนท้องถิ่นจะแจ้งศูนย์สั่งการการแพทย์ฉุกเฉิน (๑๖๖๙) และศูนย์สั่งการแพทย์ฉุกเฉินจะวิทยุแจ้งมูลนิธิที่รับผิดชอบพื้นที่เกิดสาธารณภัย ให้ดำเนินการช่วยเหลือผู้ประสบภัย

๓) ตารางรายชื่อมูลนิธิ/องค์กรการกุศล สมาคมและองค์กรปกครองส่วนท้องถิ่นที่ชุดกู้ชีพ กู้ภัย และอุปกรณ์พิเศษ

๔) บัญชีรายชื่อ ยานพาหนะ อุปกรณ์กู้ชีพ กู้ภัย

ที่	ชื่อมูลนิธิ	อุปกรณ์กู้ชีพ - กู้ภัย	จำนวน	หัวหน้าชุดปฏิบัติ	เบอร์โทร
๑	มูลนิธิสว่างบำเพ็ญธรรมสถาน	เจ้าหน้าที่มูลนิธิ	๑๓๐ คน	จ.ส.อ.กฤติเดช เดชะชนะชัย	๐๙๒-๕๕๓๕๓๖๓
		รถกู้ชีพ-กู้ภัย	๑๘ คัน		
		รถพยาบาล	๔ คัน		
		เครื่องช่วยหายใจ	๑ ชุด		
		เปลตัก	๒๒ อัน		
		เครื่องตัดถ่าง	๓ ชุด		
		รถดับเพลิง	๑ คัน		
		รถไฟฟ้าส่องสว่าง	๑ คัน		
		เครื่องปั่นไฟ	๒ เครื่อง		
๒	มูลนิธิสัจจะพุทธธรรมแห่งประเทศไทย	เจ้าหน้าที่มูลนิธิ	๖๖๒ คน		
		รถกู้ชีพ-กู้ภัย	๑๕๔ คัน		
		รถพยาบาล	๖ คัน		
		เครื่องช่วยหายใจ	๑ คัน		
		เปลตัก	๑๕๔ อัน		
		เครื่องตัดถ่าง	๓ ชุด		
		รถดับเพลิง	๑ คัน		
		เครื่องปั่นไฟ	๕ เครื่อง		
		อุปกรณ์ดับเพลิง	๑๕ ถัง		
๓	มูลนิธิมหาโพธิ์สามัคคี เภยจธรรม	เจ้าหน้าที่มูลนิธิ	๑๘๘ คน	นายวิชัย หิรัญรัตนชัย	๐๓๗-๒๐๖๑๙๑
		รถกู้ชีพ-กู้ภัย	๑๗ คัน		
		รถไฟฟ้าส่องสว่าง	๑ คัน		
		เครื่องตัดถ่าง	๑ ชุด		
		เครื่องปั่นไฟ	๒ เครื่อง		
		ชุดป้องกันสารเคมี	๑๐ ชุด		
		เครื่องตัดไม้	๓ เครื่อง		
		ถังดับเพลิง	๙ ถัง		
		อุปกรณ์จับสัตว์เลื้อยคลาน	๔ ชุด		
๔	มูลนิธิธรรมรัศมีมณีรัตน์	เจ้าหน้าที่มูลนิธิ	๓๒ คน		๐๙๙-๐๑๓๖๙๒๒
		รถกู้ชีพ-กู้ภัย	๘ คัน		
		รถพยาบาล	๒ คัน		
		เครื่องช่วยหายใจ	๒ ชุด		
		เครื่องตัดถ่าง	๑ ชุด		
		เครื่องปั่นไฟ	๑ เครื่อง		
		รถไฟฟ้าส่องสว่าง	๑ คัน		
๕	มูลนิธิร่วมกตัญญู	เจ้าหน้าที่มูลนิธิ	๒๓๘ คน	จ.ส.อ.กฤติเดช เดชะชนะชัย	๐๘๑-๗๖๒๑๙๑๒
		รถกู้ชีพ-กู้ภัย	๗๔ คัน		
		เครื่องช่วยหายใจ	๑๘ ชุด		
		เปลตัก	๗๔ อัน		
		เครื่องตัดถ่าง	๒ ชุด		
		ชุดประดาน้ำ	๕ ชุด		
		เครื่องปั่นไฟ	๗ เครื่อง		

**๓.๓.๓ การจัดตั้งศูนย์พักพิงชั่วคราว**

หากเกิดสถานการณ์รุนแรง ให้อพยพผู้ประสบภัยไปยังศูนย์พักพิงชั่วคราว โดยมอบหมายให้สำนักงานพัฒนาสังคมและความมั่นคงของมนุษย์ เป็นหน่วยงานหลัก รับผิดชอบบริหารจัดการจัดการศูนย์พักพิงชั่วคราว โดยมีส่วนที่เกี่ยวข้อง ดำเนินการ ดังนี้

(๑) จัดทำเส้นทางการอพยพ ยานพาหนะที่ใช้ เมื่อเกิดหรือคาดว่าจะเกิดภัยในพื้นที่ใดและในพื้นที่นั้น มีผู้อยู่อาศัยจะก่อให้เกิดอันตรายหรือกีดขวางต่อการปฏิบัติหน้าที่ในการป้องกันและบรรเทาสาธารณภัย ให้ผู้อำนวยการจังหวัด ผู้อำนวยการอำเภอ ผู้อำนวยการท้องถิ่น และเจ้าพนักงานที่ได้รับมอบหมายมีอำนาจสั่งอพยพผู้อยู่ในพื้นที่นั้นออกไปเฉพาะเท่าที่จำเป็น และเมื่อได้รับแจ้งเตือนภัยจำเป็นต้องอพยพ ให้อำเภอ/องค์กรปกครองส่วนท้องถิ่น เป็นหน่วยงานหลักในการอพยพประชาชนออกจากพื้นที่เสี่ยงภัย ให้หน่วยทหารในเขตพื้นที่ ได้แก่ มณฑลทหารบกที่ ๑๒ กองพลทหารราบที่ ๒ รักษาพระองค์ และหน่วยงานที่เกี่ยวข้อง ได้แก่ สำนักงานขนส่งจังหวัดปราจีนบุรี แขวงทางหลวงปราจีนบุรี แขวงทางหลวงชนบทปราจีนบุรี องค์การบริหารส่วนจังหวัดปราจีนบุรี ศูนย์ป้องกันและบรรเทาสาธารณภัยเขต ๓ ปราจีนบุรี และสำนักงานทรัพยากรน้ำภาค ๖ เป็นหน่วยสนับสนุนการอพยพ ภายใต้การสั่งการของผู้อำนวยการจังหวัด ผู้อำนวยการอำเภอ ผู้อำนวยการท้องถิ่น และเจ้าพนักงานที่ได้รับมอบหมาย ตามลำดับ แล้วแต่กรณี และขั้นตอนการปฏิบัติ ดังนี้

เส้นทางการอพยพ	หน่วยรับผิดชอบ	ยานพาหนะ เครื่องมือ (จำนวน คัน)
จังหวัดปราจีนบุรีใช้เส้นทางการอพยพ จากจุดที่เกิดอุทกภัยไปยังพื้นที่ปลอดภัย รายละเอียดตามภาคผนวก ข.	กำนัน/ผู้ใหญ่บ้าน/สมาชิก อบต./อสม./อปพร./โรงพยาบาล	- รถปิคอัพ ๒ คัน - รถกู้ชีพ ๑ คัน
	กำนัน/ผู้ใหญ่บ้าน/สมาชิก อบต./อสม./อปพร.	- วิद्यุสื่อสาร
	นายก อบต. / กำนัน	- วิद्यุสื่อสาร
	ผู้อำนวยการจังหวัด / ผบ.หน่วยทหาร / ผบก. ตำรวจ ประสานการปฏิบัติ จัดยานพาหนะพร้อมกำลังพลดำเนินการอพยพประชาชน	- วิद्यุสื่อสาร - โทรศัพท์/โทรสาร
	ผู้อำนวยการท้องถิ่น/ผู้อำนวยการอำเภอ	- รถปิคอัพยกสูง - วิद्यุสื่อสาร
	ผู้อำนวยการท้องถิ่น/ผู้อำนวยการอำเภอ / สนง.พัฒนาสังคมและความมั่นคงของมนุษย์จังหวัดปราจีนบุรี	- รถปิคอัพยกสูง - วิद्यุสื่อสาร - บัญชีลงทะเบียนผู้อพยพ
	ผู้อำนวยการท้องถิ่น/ผู้อำนวยการอำเภอ / สนง.พัฒนาสังคมและความมั่นคงของมนุษย์จังหวัดปราจีนบุรี	- วิद्यุสื่อสาร - เครื่องขยายเสียง
	- สำนักงาน ปก.จังหวัดปราจีนบุรี - สนง.พัฒนาสังคมและความมั่นคงของมนุษย์จังหวัดปราจีนบุรี - ท้องถิ่นจังหวัด /อปท.	- ถุงยังชีพ /เครื่องอุปโภค-บริโภคน้ำดื่ม/เครื่องนุ่งห่ม - เงินช่วยเหลือ ถุงยังชีพ /เครื่องอุปโภค-บริโภคน้ำดื่ม/เครื่องนุ่งห่ม - เงินช่วยเหลือ ถุงยังชีพ /เครื่องอุปโภค-บริโภคน้ำดื่ม/เครื่องนุ่งห่ม

เส้นทางการอพยพ	หน่วยรับผิดชอบ	ยานพาหนะ เครื่องมือ (จำนวน คัน)
จังหวัดปราจีนบุรีใช้เส้นทางการอพยพจากจุดที่เกิดอุทกภัยไปยังพื้นที่ปลอดภัย รายละเอียดตามภาคผนวก ข.	<ul style="list-style-type: none"> <li>- กองบังคับการตำรวจภูธรจังหวัดปราจีนบุรี</li> <li>- มณฑลทหารบกที่ ๑๒</li> <li>- กองพลทหารราบที่ ๒ รักษาพระองค์</li> </ul>	<ul style="list-style-type: none"> <li>- เจ้าหน้าที่ตำรวจ ๔ นาย/จุดรองรับการอพยพ</li> <li>- ทหาร ๒ นาย/จุดรองรับการอพยพ</li> <li>- ทหาร ๒ นาย/จุดรองรับการอพยพ</li> </ul>
	<ul style="list-style-type: none"> <li>- สนง.สาธารณสุขจังหวัดปราจีนบุรี</li> <li>- โรงพยาบาล</li> </ul>	<ul style="list-style-type: none"> <li>- แพทย์/พยาบาล ๒ คน/จุดรองรับการอพยพ</li> <li>- แพทย์/พยาบาล ๒ คน/จุดรองรับการอพยพ</li> </ul>
	ผู้อำนวยการท้องถิ่น / ผู้อำนวยการอำเภอ / สนง.ปภ.จังหวัด	<ul style="list-style-type: none"> <li>- วิทยุสื่อสาร</li> <li>- โทรศัพท์/โทรสาร</li> </ul>
	ผู้อำนวยการท้องถิ่น/ ผู้อำนวยการอำเภอ	<ul style="list-style-type: none"> <li>- วิทยุสื่อสาร</li> <li>- โทรศัพท์/โทรสาร</li> <li>- เครื่องขยายเสียง</li> </ul>
	ผู้อำนวยการท้องถิ่น/ผู้อำนวยการอำเภอ / ผบ.หน่วยทหาร ประสานการปฏิบัติ จัดยานพาหนะพร้อมกำลังพลดำเนินการอพยพประชาชน ประกอบด้วย มณฑลทหารบกที่ ๑๒ กองพลทหารราบที่ ๒ รักษาพระองค์ สำนักงานขนส่งจังหวัดปราจีนบุรี แขวงทางหลวงปราจีนบุรี แขวงทางหลวงชนบทปราจีนบุรี องค์การบริหารส่วนจังหวัดปราจีนบุรี ศูนย์ป้องกันและบรรเทาสาธารณภัยเขต ๓ ปราจีนบุรี สำนักงานทรัพยากรน้ำภาค ๖	<ul style="list-style-type: none"> <li>รถลำเลียงพล ๕ คัน</li> <li>รถลำเลียงพล ๕ คัน</li> <li>รถบรรทุกสิบล้อ ๔ คัน (เอกชน)</li> <li>รถบรรทุกเทท้าย ๔ คัน</li> <li>รถบรรทุกเทท้าย ๔ คัน</li> <li>รถบรรทุกเทท้าย ๔ คัน</li> <li>รถบรรทุกเทท้าย ๔ คัน</li> <li>รถบรรทุกเทท้าย ๒ คัน</li> </ul>



(๒) จุดอพยพ จุดปลอดภัย ที่พักพิงชั่วคราว ๑๒๖ จุด จุดที่ตั้ง จำนวนที่สามารถรองรับได้ (คน)  
ยานพาหนะ ผู้รับผิดชอบ รายละเอียดตามภาคผนวก

(๓) จุดกักปศุสัตว์

เมื่อเกิดสถานการณ์อุทกภัยขึ้นในเขตพื้นที่จังหวัดปราจีนบุรี และจังหวัดใกล้เคียง สำนักงานปศุสัตว์ จังหวัดปราจีนบุรี จะประสานการปฏิบัติร่วมกับ ด่านกักกันสัตว์ปราจีนบุรีในการกักจุดตรวจสัตว์ เพื่อกักกันสัตว์ เพื่อเฝ้าระวังและควบคุมโรคระบาดสัตว์ โดยมีจุดกักปศุสัตว์ ดังนี้

๑) จุดตรวจสัตว์ จำนวน ๑ จุด บ้านบุพราหมณ์ หมู่ที่ ๓ ตำบลบุพราหมณ์ อำเภอนาดี จังหวัดปราจีนบุรี

๒) สำนักงานด่านกักกันสัตว์ปราจีนบุรี ต.ลาดตะเคียน อ.เมืองกบินทร์บุรี จังหวัดปราจีนบุรี  
หมายเลขโทรศัพท์ ๐๓๗-๖๒๕๒๑๙

**๓.๓.๔ การดูแลรักษาสถานที่สำคัญที่ตั้งอยู่ในพื้นที่เสี่ยงอุทกภัย**

ให้หน่วยงานต่างๆ ทั้งหน่วยงานราชการ รัฐวิสาหกิจ และภาคเอกชน บูรณาการในการปกป้องพื้นที่สำคัญ ระบบสาธารณูปโภค โรงพยาบาล สถานที่ราชการ โดยมีมาตรการ ดังนี้

- ๑) สำรวจพื้นที่ ติดตั้งเครื่องสูบน้ำ วางกระสอบทราย คันดิน เพื่อป้องกันน้ำท่วม
- ๒) ย้ายมิเตอร์ไฟฟ้า ปลั๊กไฟ ให้อยู่ในพื้นที่สูง
- ๓) เตรียมระบบไฟฟ้า ระบบผลิตน้ำ สำรอง เพื่อเตรียมความพร้อม

**หน่วยงานหลัก :** การไฟฟ้าส่วนภูมิภาคจังหวัดปราจีนบุรี การประปาส่วนภูมิภาค สาขาปราจีนบุรี การประปาส่วนภูมิภาค สาขา กบินทร์บุรี ที่ทำการปกครองจังหวัดปราจีนบุรี ที่ทำการปกครองอำเภอ กองบังคับการ ตำรวจภูธรจังหวัดปราจีนบุรี สถานีตำรวจภูธร องค์การปกครองส่วนท้องถิ่นในพื้นที่ และหน่วยงานที่เกี่ยวข้อง

**หน่วยงานสนับสนุน :** อาสาสมัคร มูลนิธิ และศูนย์ อปพร.ทุกระดับ

**๓.๓.๕ การประชาสัมพันธ์ในภาวะฉุกเฉิน** แผนการประชาสัมพันธ์ในภาวะฉุกเฉิน ให้ประชาชนทราบ การดำเนินการของจังหวัดอย่างต่อเนื่องเพื่อป้องกันความตื่นตระหนก หรือข่าวสารในทางลบ โดยมอบหมายให้ ประชาสัมพันธ์จังหวัดปราจีนบุรี และหน่วยงานที่เกี่ยวข้องร่วมประชุมติดตามสถานการณ์อย่างใกล้ชิด พร้อมสรุป สถานการณ์ให้ประชาชนทราบผ่านช่องทางสื่อสารมวลชน สถานีวิทยุกระจายเสียงกองทัพบก กองพลทหารราบที่ ๒ รักษาองค์ และสถานีวิทยุเสียงจากค่ายจักรพงษ์ วิทยุชุมชน หอกระจายข่าว เสียงตามสายประจำหมู่บ้านอย่างต่อเนื่องจนสถานการณ์จะคลี่คลาย และหากกรณีสถานการณ์รุนแรง สถานีวิทยุกระจายเสียงกองทัพบก กองพลทหารราบที่ ๒ รักษาองค์ จะยุติผังรายการปกติแล้วจัดรายการพิเศษตลอด ๒๔ ชั่วโมง

**๓.๓.๖ การรักษาความปลอดภัย** จัดเจ้าหน้าที่ประสานงานกับเจ้าหน้าที่ตำรวจในพื้นที่เพื่อจัดกำลังสายตรวจ ไปดูแลบ้านเรือนของผู้อพยพ และศูนย์พักพิง หากกำลังเจ้าหน้าที่ตำรวจไม่เพียงพอให้ประสานขอรับการสนับสนุน จากอาสาสมัครติดแดน อาสาสมัครป้องกันภัยฝ่ายพลเรือน (อปพร.) หรือจัดหาอาสาสมัครจากประชาชน เพื่อรักษาความสงบเรียบร้อย และปัญหาอาชญากรรมในพื้นที่

**๔. การบรรเทาทุกข์ทุกซ์**

**ก. การซ่อมแซมบ้านเรือนที่ประสบภัย**

จังหวัดปราจีนบุรี ได้มอบหมายให้ส่วนราชการที่เกี่ยวข้อง องค์การปกครองส่วนท้องถิ่น มูลนิธิ และอาสาสมัครดำเนินการซ่อมแซมบ้านเรือนที่ได้รับเสียหาย โดยให้ปฏิบัติตามระเบียบ หลักเกณฑ์ และกฎหมายที่เกี่ยวข้อง โดยใช้เงินอุดหนุนราชการตามระเบียบกระทรวงการคลัง ว่าด้วยการใช้เงินอุดหนุนราชการเพื่อช่วยเหลือผู้ประสบภัยพิบัติกรณีฉุกเฉิน พ.ศ.๒๕๕๖ ในอำนาจของผู้ว่าราชการจังหวัด (วงเงิน๒๐ ล้าน) เพื่อช่วยเหลือราษฎรที่ประสบภัยในการแก้ปัญหาเฉพาะหน้าเร่งด่วนที่เกิดขึ้นตามหลักเกณฑ์ที่กำหนด รายละเอียด ดังนี้

ลำดับ	ขั้นตอนการปฏิบัติ	หน่วยรับผิดชอบ	เงินช่วยเหลือ/กำลังพล/วัสดุอุปกรณ์ที่ใช้ซ่อมแซมบ้านเรือน
๑.	- การรายงานบ้านเรือนที่เสียหายจากอุทกภัยให้อำเภอ ทราบ - การสำรวจ ให้ความช่วยเหลือ - แจงอำเภอ ขอสนับสนุนกำลังพลซ่อมแซมบ้านเรือน	- องค์กรปกครองส่วนท้องถิ่น	- วิทยุสื่อสาร - เงินช่วยเหลือ - จัด อปพร. เจ้าหน้าที่ซ่อมแซมบ้านเรือน - วิทยุสื่อสาร โทรสาร
๒	- รายงานบ้านเรือนที่เสียหายจากอุทกภัยให้จังหวัดทราบ - แจง อปท. ส่วนราชการอำเภอ ขอสนับสนุนกำลังพลซ่อมแซมบ้านเรือน - แจงจังหวัด ขอสนับสนุนกำลังพลซ่อมแซมบ้านเรือน	- อำเภอ	- วิทยุสื่อสาร โทรสาร - วิทยุสื่อสาร โทรสาร - วิทยุสื่อสาร โทรสาร หนังสือ
๓.	- แจงส่วนราชการให้ความช่วยเหลือ ๑. สนับสนุนเงินช่วยเหลือ ๒. สนับสนุนกำลังพล	- จังหวัด - องค์กรบริหารส่วนจังหวัด - สนง. ปก.จังหวัดปราจีนบุรี - วิทยาลัยเทคนิคปราจีนบุรี - วิทยาลัยการอาชีพกบินทร์บุรี - วิทยาลัยเทคนิคบูรพาปราจีน - มูลนิธิฯ - กองพลทหารราบที่ ๒ รอ. - มณฑลทหารบกที่ ๑๒ - หน่วยงานระดับจังหวัด	- วิทยุสื่อสาร โทรสาร หนังสือ - ค่าวัสดุซ่อมแซมบ้านเรือน (กรณีเกินขีดความสามารถของ อปท.) - ครู นักศึกษา - ครู นักศึกษา - ครู นักศึกษา - เจ้าหน้าที่มูลนิธิ - ทหาร - ทหาร - เจ้าหน้าที่
๔.	งบประมาณในการให้ความช่วยเหลือผู้ประสบภัย	๑. องค์กรปกครองส่วนท้องถิ่น ได้แก่ อบจ, เทศบาล และอบต. ๒. อำเภอ (กชภอ.) ๓. จังหวัด (กชภจ.)	- ใช้เงินขององค์กรปกครองส่วนท้องถิ่นในการช่วยเหลือผู้ประสบภัย - ใช้เงินอุดหนุนราชการเพื่อช่วยเหลือผู้ประสบภัยกรณีฉุกเฉิน

#### ข. การแจกจ่ายถุงยังชีพ

จังหวัดปราจีนบุรี ได้มอบหมายให้ สำนักงานป้องกันและบรรเทาสาธารณภัยจังหวัดปราจีนบุรี อำเภอองค์กรปกครองส่วนท้องถิ่น ทำหน้าที่จัดเตรียมถุงยังชีพ เป็นศูนย์กลางในการช่วยเหลือผู้ประสบภัย จัดทำแผนการแจกจ่ายถุงยังชีพให้สอดคล้องกับพื้นที่ จำนวนผู้ประสบภัย เพื่อให้การแจกจ่ายเป็นไปอย่างทั่วถึงและเป็นธรรม ป้องกันไม่ให้เกิดความซ้ำซ้อน

#### ค. การฟื้นฟูสิ่งสาธารณประโยชน์

จังหวัดปราจีนบุรี ได้มอบหมายให้ส่วนราชการต่างๆ ทำหน้าที่ฟื้นฟูโครงสร้างพื้นฐาน และสิ่งแวดล้อมในด้านต่างๆ ดังนี้

(๑) สำรวจความเสียหายระบบสาธารณูปโภคและสิ่งสาธารณประโยชน์ต่างๆ จนถึงระดับครัวเรือน รวมทั้งจัดทำฐานข้อมูลการสำรวจความเสียหาย

(๒) ซ่อมแซมสถานที่ราชการ โรงเรียน สถานศึกษา วัด โบราณสถาน สถานที่ท่องเที่ยว และสาธารณูปโภคต่างๆ ให้ใช้งานได้ดังเดิม

(๓) ทำความสะอาดบ้านเรือน ชุมชน สิ่งสาธารณประโยชน์ในพื้นที่ประสบภัย และจัดเก็บขยะมูลฝอย

(๔) ดำเนินการฟื้นฟูพื้นที่ประสบภัย ปรับสภาพภูมิทัศน์ แก้ไขปัญหาสิ่งแวดล้อม และมลภาวะเป็นพิษ

(๕) ฟื้นฟูสถานที่ท่องเที่ยว

**หน่วยงานหลัก :** องค์การบริหารส่วนจังหวัดปราจีนบุรี อำเภอและองค์กรปกครองส่วนท้องถิ่นที่เกิดภัย สำนักงานโยธาธิการและผังเมืองจังหวัดปราจีนบุรี แขวงทางหลวงชนบทปราจีนบุรี แขวงทางหลวงปราจีนบุรี โครงการชลประทานปราจีนบุรี สำนักงานเขตพื้นที่การศึกษา สำนักงานพระพุทธศาสนาจังหวัดปราจีนบุรี และสำนักงานทรัพยากรธรรมชาติและสิ่งแวดล้อมจังหวัดปราจีนบุรี

**หน่วยงานสนับสนุน :** มทบ. ๑๒ กองพลทหารราบที่ ๒ รักษาพระองค์ ศูนย์ป้องกันและบรรเทาสาธารณภัย เขต ๓ ปราจีนบุรี และหน่วยงานที่เกี่ยวข้อง

#### ง. ด้านการแพทย์และสาธารณสุข

จังหวัดปราจีนบุรีได้มอบหมายให้สำนักงานสาธารณสุขจังหวัดปราจีนบุรี เป็นหน่วยงานหลักเตรียมความพร้อมในการให้ความช่วยเหลือ และดูแลผู้ป่วยที่ได้รับผลกระทบจากอุทกภัย ดังนี้

๑. การจัดระบบการรักษาพยาบาล และสุขอนามัยในศูนย์พักพิงชั่วคราว

๒. รักษาพยาบาลผู้ประสบภัยให้กลับมามีชีวิตได้ตามปกติ รวมทั้งป้องกัน ฝ้าระวังและควบคุมโรคระบาดทั้งคนและสัตว์

๓. สนธิกำลัง แพทย์ พยาบาล เจ้าหน้าที่มูลนิธิ และเจ้าหน้าที่องค์กรปกครองส่วนท้องถิ่น เข้าปฏิบัติการช่วยเหลือผู้ประสบภัย และประสานการปฏิบัติโดยศูนย์สั่งการของการแพทย์ฉุกเฉิน (๑๖๖๙) ดังนี้

๑) ระยะเวลา ๒๔ ชั่วโมงแรก (๑ วัน) เน้นการค้นหาผู้รอดชีวิต การรักษาพยาบาลผู้บาดเจ็บ

๒) ระยะเวลา ๒๔ - ๔๘ ชั่วโมง (๑ - ๒ วัน) เน้นการค้นหาผู้รอดชีวิตและทรัพย์สิน สืบหาญาติ จัดตั้งบ้านพักชั่วคราว รักษาพยาบาล การจัดการศพ อาหาร น้ำดื่ม ยารักษาโรค

๓) ระยะเวลา ๔๘ - ๗๒ ชั่วโมง (๒ - ๓ วัน) เน้นการค้นหาผู้รอดชีวิต การสืบหาญาติ การรักษาพยาบาล การจัดการศพ

#### ๕. การสนับสนุน

๕.๑ งบประมาณของหน่วยงาน และองค์กรปกครองส่วนท้องถิ่น

(๑) ให้หน่วยงานที่ได้รับการประสานการปฏิบัติจากผู้อำนวยการท้องถิ่น ผู้อำนวยการอำเภอ และผู้อำนวยการจังหวัดปราจีนบุรี ใช้งบประมาณของหน่วยงานก่อนเป็นอันดับแรก หากไม่เพียงพอให้ขอรับการสนับสนุนงบประมาณจากองค์กรปกครองส่วนท้องถิ่นในพื้นที่ ตาม พรบ.ป้องกันและบรรเทาสาธารณภัย พ.ศ. ๒๕๕๐ มาตรา ๑๕ (๔) เงินอุดหนุนราชการฯ ใช้อำนาจอนุมัติของอำเภอ และเงินอุดหนุนราชการฯ ใช้อำนาจอนุมัติของผู้ว่าราชการจังหวัดปราจีนบุรี ตามลำดับ

(๒) ให้องค์กรปกครองส่วนท้องถิ่น ตั้งข้อบัญญัติงบประมาณในการป้องกันและบรรเทาสาธารณภัย ประจำปี และใช้เงินให้ความช่วยเหลือผู้ประสบภัย ตาม พรบ.ป้องกันและบรรเทาสาธารณภัย พ.ศ.๒๕๕๐ มาตรา ๑๕ (๔)

๕.๒ งบประมาณจากเงินอุดหนุนราชการตามระเบียบกระทรวงการคลังฯ การให้ความช่วยเหลือผู้ประสบภัย ให้เป็นไปตามระเบียบกระทรวงการคลังว่าด้วยเงินอุดหนุนราชการเพื่อช่วยเหลือผู้ประสบภัยพิบัติกรณีฉุกเฉิน พ.ศ.๒๕๕๖ โดยมีผู้รับผิดชอบ ดังนี้

(๑) คณะกรรมการให้ความช่วยเหลือผู้ประสบภัยพิบัติอำเภอ (ก.ช.ภ.อ.) มีหน้าที่ สำรวจความเสียหาย จากสาธารณภัยในเขตพื้นที่อำเภอ เพื่อพิจารณาให้ความช่วยเหลือสงเคราะห์ผู้ประสบภัย หากเกินขีดความสามารถ และอำนาจหน้าที่แล้วรวบรวมข้อมูลส่งจังหวัดเพื่อให้คณะกรรมการ ก.ช.ภ.จ. พิจารณาต่อไป

(๒) คณะกรรมการให้ความช่วยเหลือผู้ประสบภัยพิบัติจังหวัด (ก.ช.ภ.จ.) มีหน้าที่ สำรวจตรวจสอบข้อมูล ความเสียหายที่เกิดขึ้นภายในจังหวัด ที่ได้รับจากอำเภอ เพื่อพิจารณาให้ความช่วยเหลือผู้ประสบภัยในภาพรวม ของจังหวัดต่อไป

ในกรณีที่ความเสียหายมีมูลค่ามากกว่าวงเงินที่ผู้ว่าราชการจังหวัดมีอำนาจอนุมัติ ให้ส่งเรื่องให้ กรมป้องกันและบรรเทาสาธารณภัยพิจารณาเสนอคณะอนุกรรมการช่วยเหลือผู้ประสบภัยพิจารณาดำเนินการ ขออนุมัติวงเงินช่วยเหลือผู้ประสบภัยจากวงเงินงบกลาง รายการเงินสำรองจ่าย เพื่อกรณีฉุกเฉิน หรือจำเป็นจาก คณะรัฐมนตรี

๕.๓ การสนับสนุนสิ่งของ เงินบริจาค มูลนิธิราชประชานุเคราะห์ สภากาชาด ภาคเอกชน และภาคประชาชน ดำเนินการ ดังนี้

#### ๑. การรับบริจาค

(๑) จัดตั้งศูนย์รับบริจาค และประสานกับหน่วยงานที่เกี่ยวข้อง และกำหนดสถานที่เก็บรักษาสิ่งของ บริจาค และวิธีการแจกจ่ายสิ่งของและเงินบริจาค

(๒) จัดทำบัญชีการรับ-แจกจ่าย สิ่งของรับบริจาคไว้เป็นหลักฐาน และมีระบบควบคุม การรับและใช้ จ่ายเงินบริจาคเพื่อให้เป็นไปตามระเบียบและตามความประสงค์ของผู้บริจาค

(๓) รายงานผลการปฏิบัติให้ผู้ว่าราชการจังหวัดทราบ

**หน่วยงานหลัก :** สำนักงานจังหวัดปราจีนบุรี และสำนักงานคลังจังหวัดปราจีนบุรี

**หน่วยงานสนับสนุน :** เหล่ากาชาดจังหวัดปราจีนบุรี และสำนักงานพัฒนาสังคมและความมั่นคง ของมนุษย์จังหวัดปราจีนบุรี สภาอุตสาหกรรมจังหวัดปราจีนบุรี หอการค้าจังหวัดปราจีนบุรี มูลนิธิสว่างบำเพ็ญธรรม สถานปราจีนบุรี มูลนิธิสัจจพุทธธรรมแห่งประเทศไทย มูลนิธิศรีมหาโพธิ์ สามัคคี เบญจธรรม มูลนิธิร่วมกตัญญู มูลนิธิ ธรรมรัศมีมณีรัตน์

#### ๒. การให้ความช่วยเหลือและสงเคราะห์ผู้ประสบภัย ดังนี้

(๑) ให้อำเภอ และท้องถิ่น สำรวจ ตรวจสอบข้อมูลผู้ประสบภัยและความเสียหาย เพื่อให้ความช่วยเหลือ ต่างๆ ตรงกับข้อเท็จจริง ตลอดจนส่งผู้ประสบภัยกลับภูมิลำเนา

(๒) ให้อำเภอ และท้องถิ่น จัดทำบัญชีรายชื่อผู้ประสบภัยและทรัพย์สินที่เสียหายไว้เป็นหลักฐาน ในกรรับการสงเคราะห์และฟื้นฟู พร้อมทั้งออกหนังสือรับรองให้ผู้ประสบภัยไว้เป็นหลักฐานในการรับการสงเคราะห์และฟื้นฟู

(๓) รักษาพยาบาลผู้ประสบภัยให้กลับมาดำรงชีวิตได้ตามปกติ ตลอดจน ป้องกัน ฝ้าระวาง และควบคุมโรคระบาดทั้งคนและสัตว์

(๔) จัดที่อยู่อาศัยแบบถาวรและชั่วคราว และประสานความช่วยเหลือจากหน่วยช่วยเหลือต่างๆ เพื่อให้การช่วยเหลือผู้ประสบภัยเป็นไปอย่างทั่วถึง

(๕) จ่ายค่าชดเชยและเงินช่วยเหลือผู้ประสบภัย

(๖) รายงานข่าวและประชาสัมพันธ์ข่าวสารต่อสาธารณะ

**หน่วยงานหลัก :** สำนักงานป้องกันและบรรเทาสาธารณภัยจังหวัดปราจีนบุรี อำเภอ และองค์กรปกครองส่วนท้องถิ่นที่ประสบภัย

**หน่วยงานสนับสนุน :** ที่ทำการปกครองจังหวัดปราจีนบุรี สำนักงานเหล่ากาชาดจังหวัดปราจีนบุรี สำนักงานคลังจังหวัดปราจีนบุรี สำนักงานพัฒนาสังคมและความมั่นคงของมนุษย์จังหวัดปราจีนบุรี สำนักงานสาธารณสุขจังหวัดปราจีนบุรี โรงพยาบาล สำนักงานส่งเสริมการปกครองท้องถิ่นจังหวัดปราจีนบุรี และสำนักงานประชาสัมพันธ์จังหวัดปราจีนบุรี

## ๖. การสื่อสาร โทรคมนาคม และติดต่อประสานงาน

๖.๑ ผังการติดต่อสื่อสารหมายเลขโทรศัพท์ในการประสานงาน รายละเอียดตามผังสื่อสารในการป้องกันและบรรเทาสาธารณภัยจังหวัดปราจีนบุรี (ผนวก จ)

(๑) ใช้ข่ายและเครื่องมือสื่อสารของส่วนราชการและหน่วยงานต่างๆ ที่มีอยู่ตามปกติ และบูรณาการเพิ่มเติมเครื่องมือสื่อสารของหน่วยงานเอกชนตามความจำเป็นและเหมาะสมของแต่ละสถานการณ์ (ผนวก จ)

(๒) การติดต่อสื่อสารระหว่างกองอำนาจการป้องกันและบรรเทาสาธารณภัยจังหวัดปราจีนบุรี กับกองอำนาจการป้องกันและบรรเทาสาธารณภัยอำเภอ/เทศบาลและองค์กรปกครองส่วนท้องถิ่น รวมทั้งส่วนราชการและหน่วยงานที่เกี่ยวข้อง (ผนวก จ)

๖.๒ การดูแลระบบโทรคมนาคมให้สามารถใช้งานได้ตลอดเวลา ๒๔ ชั่วโมง

## ๗. ภาคผนวก

๗.๑ รายละเอียดข้อมูลทรัพยากรเครื่องมือเครื่องจักรกลสาธารณภัย

๗.๒ หมายเลขติดต่อหน่วยงานต่างๆ แผนผังการติดต่อสื่อสาร

๗.๓ การแจกจ่ายแผนการเผชิญเหตุ

๗.๔ แผนที่ แผนที่ที่เกี่ยวข้อง



ลงนาม.....ผู้เสนอแผน

(นางสาวทิมพร จารุภูมิ)

นักวิเคราะห์นโยบายและแผนชำนาญการพิเศษ รักษาการแทน

หัวหน้าสำนักงานป้องกันและบรรเทาสาธารณภัยจังหวัดปราจีนบุรี

กรรมการและเลขานุการกองอำนาจการป้องกันและบรรเทาสาธารณภัยจังหวัดปราจีนบุรี



ลงนาม.....ผู้ให้ความเห็นชอบ

(นายสัตย์ชัย ชจรเวหาศน์)

รองผู้ว่าราชการจังหวัดปราจีนบุรี

รองผู้อำนวยการป้องกันและบรรเทาสาธารณภัยจังหวัดปราจีนบุรี



ลงนาม.....ผู้ให้ความเห็นชอบ

(นายพิบูลย์ หัตถกิจโกศล)

ผู้ว่าราชการจังหวัดปราจีนบุรี

ผู้อำนวยการป้องกันและบรรเทาสาธารณภัยจังหวัดปราจีนบุรี



คำสั่งจังหวัดปราจีนบุรี

ที่ ๑๔๖๖ / ๒๕๖๒

เรื่อง จัดตั้งศูนย์บัญชาการเหตุการณ์ฯ และแต่งตั้งคณะกรรมการศูนย์บัญชาการเหตุการณ์  
อุทกภัย และดินถล่มจังหวัดปราจีนบุรี ประจำปี ๒๕๖๒

กรมอุตุนิยมวิทยา มีประกาศ ณ วันที่ ๑๗ พฤษภาคม ๒๕๖๒ เรื่อง การเริ่มต้นฤดูฝนของประเทศไทย พ.ศ. ๒๕๖๒ จะเริ่มขึ้นในวันที่ ๒๐ พฤษภาคม ๒๕๖๒ โดยในช่วงเดือนสิงหาคมและกันยายนจะมีฝนตกหนักหลายพื้นที่ และหนักมากในบางแห่ง อาจทำให้เกิดน้ำท่วมฉับพลัน น้ำป่าไหลหลาก และน้ำล้นตลิ่ง

ดังนั้น เพื่อให้การเตรียมการช่วยเหลือและบรรเทาความเดือดร้อนให้แก่ผู้ประสบอุทกภัย และดินถล่ม เป็นไปด้วยความรวดเร็ว ทันต่อเหตุการณ์ ตลอดจนฟื้นฟูบูรณะสาธารณประโยชน์ที่ชำรุดเสียหายให้กลับสู่สภาพเดิม รวมทั้งการประสานงานและสนับสนุนการปฏิบัติของหน่วยงานที่เกี่ยวข้องให้เป็นไปตามแผนป้องกันและบรรเทาสาธารณภัย และเร่งรัดผู้รับผิดชอบต่าง ๆ ให้ปฏิบัติหน้าที่ให้เกิดผลอย่างแท้จริง อาศัยอำนาจตามความในมาตรา ๑๗ แห่งพระราชบัญญัติป้องกันและบรรเทาสาธารณภัย พ.ศ.๒๕๕๐ จึงจัดตั้งศูนย์บัญชาการเหตุการณ์ป้องกันและแก้ไขปัญหายุทกภัย และดินถล่มจังหวัดปราจีนบุรี ประจำปี ๒๕๖๒ ขึ้น ณ สำนักงานป้องกันและบรรเทาสาธารณภัยจังหวัดปราจีนบุรี ศาลากลางจังหวัดปราจีนบุรี ตำบลไม้เค็ด อำเภอเมืองปราจีนบุรี จังหวัดปราจีนบุรี และแต่งตั้งคณะกรรมการฝ่ายต่าง ๆ ประจำปีศูนย์ฯ รวมทั้งอำนาจหน้าที่ดังต่อไปนี้

**๑. คณะที่ปรึกษา** ประกอบด้วย

- ๑.๑ ผู้บัญชาการมณฑลทหารบกที่ ๑๒
- ๑.๒ ผู้บัญชาการกองพลทหารราบที่ ๒ รักษาพระองค์

**๒. คณะกรรมการส่วนอำนวยการ** ประกอบด้วย

- |  |                  |
|--|------------------|
| ๒.๑ ผู้ว่าราชการจังหวัดปราจีนบุรี  | ประธานกรรมการ    |
| ๒.๒ รองผู้ว่าราชการจังหวัดปราจีนบุรี<br>(ด้านความมั่นคง และบริหารทรัพยากรธรรมชาติ) | รองประธานกรรมการ |
| ๒.๓ นายกองค้การบริหารส่วนจังหวัดปราจีนบุรี   | กรรมการ          |
| ๒.๔ ปลัดจังหวัดปราจีนบุรี  | กรรมการ          |
| ๒.๕ ผู้บังคับการตำรวจภูธรจังหวัดปราจีนบุรี   | กรรมการ          |
| ๒.๖ รองผู้อำนวยการรักษาความมั่นคงภายในจังหวัดปราจีนบุรี                            | กรรมการ          |
| ๒.๗ ผู้อำนวยการโครงการชลประทานปราจีนบุรี   | กรรมการ          |
| ๒.๘ ผู้อำนวยการโครงการส่งน้ำและบำรุงรักษาบางพลวง                                   | กรรมการ          |
| ๒.๙ ผู้อำนวยการโครงการส่งน้ำและบำรุงรักษาธนบุรีจินดา                               | กรรมการ          |
| ๒.๑๐ ผู้อำนวยการสำนักงานทรัพยากรน้ำ ภาค ๖ ปราจีนบุรี                               | กรรมการ          |
| ๒.๑๑ เกษตรและสหกรณ์จังหวัดปราจีนบุรี   | กรรมการ          |
| ๒.๑๒ เกษตรจังหวัดปราจีนบุรี  | กรรมการ          |
| ๒.๑๓ ประมงจังหวัดปราจีนบุรี  | กรรมการ          |
| ๒.๑๔ ปศุสัตว์จังหวัดปราจีนบุรี   | กรรมการ          |

๒.๑๕	ผู้อำนวยการศูนย์ป้องกันและบรรเทาสาธารณภัย เขต ๓ ปราจีนบุรี	กรรมการ
๒.๑๖	ผู้อำนวยการแขวงทางหลวงปราจีนบุรี	กรรมการ
๒.๑๗	นายแพทย์สาธารณสุขจังหวัดปราจีนบุรี	กรรมการ
๒.๑๘	ผู้อำนวยการโรงพยาบาลเจ้าพระยาอภัยภูเบศร	กรรมการ
๒.๑๙	หัวหน้าสำนักงานจังหวัดปราจีนบุรี	กรรมการ
๒.๒๐	พัฒนาสังคมและความมั่นคงของมนุษย์จังหวัดปราจีนบุรี	กรรมการ
๒.๒๑	ผู้อำนวยการสำนักงานทรัพยากรธรรมชาติและสิ่งแวดล้อมจังหวัดปราจีนบุรี	กรรมการ
๒.๒๒	พัฒนาการจังหวัดปราจีนบุรี	กรรมการ
๒.๒๓	ผู้อำนวยการสำนักบริหารพื้นที่อนุรักษ์ที่ ๑ (ปราจีนบุรี)	กรรมการ
๒.๒๔	ท้องถิ่นจังหวัดปราจีนบุรี	กรรมการ
๒.๒๕	ประชาสัมพันธ์จังหวัดปราจีนบุรี	กรรมการ
๒.๒๖	ขนส่งจังหวัดปราจีนบุรี	กรรมการ
๒.๒๗	พลังงานจังหวัดปราจีนบุรี	กรรมการ
๒.๒๘	โยธาธิการและผังเมืองจังหวัดปราจีนบุรี	กรรมการ
๒.๒๙	ผู้อำนวยการสำนักงานพระพุทธศาสนาจังหวัดปราจีนบุรี	กรรมการ
๒.๓๐	ศึกษาธิการจังหวัดปราจีนบุรี	กรรมการ
๒.๓๑	ผู้อำนวยการแขวงทางหลวงชนบทปราจีนบุรี	กรรมการ
๒.๓๒	ผู้อำนวยการวิทยาลัยเทคนิคปราจีนบุรี	กรรมการ
๒.๓๓	ผู้อำนวยการวิทยาลัยการอาชีพกบินทร์บุรี	กรรมการ
๒.๓๔	ผู้บัญชาการเรือนจำจังหวัดปราจีนบุรี	กรรมการ
๒.๓๕	ผู้บัญชาการเรือนจำอำเภอโกสุมพิสัยบุรี	กรรมการ
๒.๓๖	ผู้อำนวยการสำนักจัดการทรัพยากรป่าไม้ที่ ๙ สาขาปราจีนบุรี	กรรมการ
๒.๓๗	ผู้อำนวยการสถานีอุตุนิยมวิทยาปราจีนบุรี	กรรมการ
๒.๓๘	นายกเทศมนตรีเมืองปราจีนบุรี	กรรมการ
๒.๓๙	ผู้จัดการการไฟฟ้าส่วนภูมิภาคจังหวัดปราจีนบุรี	กรรมการ
๒.๔๐	ผู้จัดการการไฟฟ้าส่วนภูมิภาคอำเภอศรีมหาโพธิ	กรรมการ
๒.๔๑	ผู้จัดการการไฟฟ้าส่วนภูมิภาคอำเภอกบินทร์บุรี	กรรมการ
๒.๔๒	ผู้จัดการการประปาส่วนภูมิภาคสาขาปราจีนบุรี	กรรมการ
๒.๔๓	ผู้จัดการการประปาส่วนภูมิภาคสาขาโกสุมพิสัยบุรี	กรรมการ
๒.๔๔	ประธานคณะกรรมการประสานงานศูนย์ อปพร. จังหวัดปราจีนบุรี	กรรมการ
๒.๔๕	ประธานมูลนิธิสว่างบำเพ็ญธรรมสถาน	กรรมการ
๒.๔๖	ประธานมูลนิธิสัจจพุทธธรรมแห่งประเทศไทย	กรรมการ
๒.๔๗	ประธานมูลนิธิร่วมกตัญญู	กรรมการ
๒.๔๘	ประธานมูลนิธิศรีมหาโพธิ สามัคคี เบญจธรรม	กรรมการ
๒.๔๙	ประธานมูลนิธิธรรมรัศมีมณีรัตน์	กรรมการ
๒.๕๐	หัวหน้าสำนักงานป้องกันและบรรเทาสาธารณภัย จังหวัดปราจีนบุรี	เลขาธิการ

๒.๕๑	ป้องกันจังหวัดปราจีนบุรี	ผู้ช่วยเลขานุการ
๒.๕๒	หัวหน้ากลุ่มงานยุทธศาสตร์และการจัดการ สำนักงานป้องกันและบรรเทาสาธารณภัยจังหวัดปราจีนบุรี	ผู้ช่วยเลขานุการ
๒.๕๓	หัวหน้าฝ่ายป้องกันและปฏิบัติการ สำนักงานป้องกันและบรรเทาสาธารณภัยจังหวัดปราจีนบุรี	ผู้ช่วยเลขานุการ
๒.๕๔	หัวหน้าฝ่ายสงเคราะห์ผู้ประสบภัย สำนักงานป้องกันและบรรเทาสาธารณภัยจังหวัดปราจีนบุรี	ผู้ช่วยเลขานุการ

ให้คณะทำงานฯ มีหน้าที่ ดังนี้

มีหน้าที่ ดังนี้

- ๑) อำนวยการ ควบคุม สนับสนุน และประสานการปฏิบัติการป้องกันและบรรเทาสาธารณภัยในพื้นที่รับผิดชอบ
- ๒) จัดทำแผนปฏิบัติการตามความเสี่ยงภัยด้านต่าง ๆ ให้สอดคล้องกับแผนการป้องกันและบรรเทาสาธารณภัยจังหวัด
- ๓) กำหนดแนวทาง/การดำเนินการเพื่อลดความเสี่ยงจากสาธารณภัย การเตรียมพร้อมรับมือกับสาธารณภัยของกองอำนาจการป้องกันและบรรเทาสาธารณภัยจังหวัด กองอำนาจการป้องกันและบรรเทาสาธารณภัยอำเภอ และกองอำนาจการป้องกันและบรรเทาสาธารณภัยขององค์กรปกครองส่วนท้องถิ่นในพื้นที่
- ๔) เฝ้าระวัง ติดตาม ประเมินและวิเคราะห์สถานการณ์สาธารณภัย เมื่อเกิดหรือคาดว่าจะเกิดสาธารณภัยขึ้นในการจัดการสาธารณภัยระดับ ๒ ให้เสนอผู้อำนวยการจังหวัดจัดตั้งศูนย์บัญชาการเหตุการณ์จังหวัดขึ้น เพื่อเผชิญเหตุสาธารณภัยในพื้นที่
- ๕) รวบรวมและจัดทำคลังข้อมูลทรัพยากรในการป้องกันและบรรเทาสาธารณภัยในพื้นที่จังหวัด
- ๖) ประสานความร่วมมือกับหน่วยงานต่าง ๆ ภาคเอกชน และจังหวัดข้างเคียง โดยให้และรับการสนับสนุนทรัพยากร เพื่อช่วยเหลือในการป้องกันและบรรเทาสาธารณภัย
- ๗) ปฏิบัติหน้าที่อื่นใดตามที่ผู้มีอำนาจตามกฎหมายมอบหมาย

### ๓. คณะทำงานส่วนปฏิบัติการ ประกอบด้วย

#### ๓.๑ ส่วนปฏิบัติการ ประกอบด้วย

- (๑) รองผู้ว่าราชการจังหวัดปราจีนบุรี  
(ด้านความมั่นคง และบริหารทรัพยากรธรรมชาติ) หัวหน้าส่วน
- (๒) ปลัดจังหวัดปราจีนบุรี ประจําส่วน
- (๓) นายแพทย์สาธารณสุขจังหวัดปราจีนบุรี ประจําส่วน
- (๔) รองผู้อำนวยการรักษาความมั่นคงภายในจังหวัดปราจีนบุรี ประจําส่วน
- (๕) ผู้บังคับการตำรวจภูธรจังหวัดปราจีนบุรี ประจําส่วน
- (๖) เสนาธิการมณฑลทหารบกที่ ๑๒ ประจําส่วน
- (๗) เสนาธิการกองพลทหารราบที่ ๒ รักษาพระองค์ ประจําส่วน
- (๘) ผู้อำนวยการศูนย์ป้องกันและบรรเทาสาธารณภัย เขต ๓ ปราจีนบุรี ประจําส่วน
- (๙) ผู้อำนวยการโครงการชลประทานปราจีนบุรี ประจําส่วน
- (๑๐) ผู้อำนวยการโครงการส่งน้ำและบำรุงรักษาบางพลวง ประจําส่วน
- (๑๑) ผู้อำนวยการโครงการส่งน้ำและบำรุงรักษาถนนดินทรจินดา ประจําส่วน
- (๑๒) ผู้อำนวยการทรัพยากรน้ำภาค ๖ ปราจีนบุรี
- (๑๓) พัฒนาสังคมและความมั่นคงของมนุษย์จังหวัดปราจีนบุรี ประจําส่วน

ประจําส่วน



(๑๔) โยธาธิการและผังเมืองจังหวัดปราจีนบุรี	ประจำส่วน
(๑๕) ผู้อำนวยการแขวงทางหลวงปราจีนบุรี	ประจำส่วน
(๑๖) ผู้อำนวยการแขวงทางหลวงชนบทปราจีนบุรี	ประจำส่วน
(๑๗) ขนส่งจังหวัดปราจีนบุรี	ประจำส่วน
(๑๘) ผู้จัดการการไฟฟ้าส่วนภูมิภาคจังหวัดปราจีนบุรี	ประจำส่วน
(๑๙) ผู้อำนวยการกองช่าง องค์การบริหารส่วนจังหวัดปราจีนบุรี	ประจำส่วน
(๒๐) ผู้อำนวยการกองช่าง เทศบาลเมืองปราจีนบุรี	ประจำส่วน
(๒๑) ประธานคณะกรรมการประสานงาน อปพร.จังหวัดปราจีนบุรี	ประจำส่วน
(๒๒) ประธานมูลนิธิสัจจะพุทธธรรมแห่งประเทศไทย	ประจำส่วน
(๒๓) ประธานมูลนิธิสว่างบำเพ็ญธรรมสถาน	ประจำส่วน
(๒๔) ประธานมูลนิธิมหาโพธิ์สามัคคีเบญจธรรม	ประจำส่วน
(๒๕) ประธานมูลนิธิร่วมกตัญญู	ประจำส่วน
(๒๖) หัวหน้าสำนักงานป้องกันและบรรเทาสาธารณภัย จังหวัดปราจีนบุรี	ประจำส่วน
(๒๗) หัวหน้าฝ่ายป้องกันและปฏิบัติการ สำนักงานป้องกันและบรรเทาสาธารณภัยจังหวัดปราจีนบุรี	เลขานุการ

มีหน้าที่ ดังนี้

- ๑) ระดมสรรพกำลัง เจ้าหน้าที่ เจ้าพนักงาน และอาสาสมัคร และทรัพยากร จากหน่วยงานต่างๆ เข้าระงับเหตุทันทีที่เกิดสาธารณภัย โดยให้คำนึงถึงความปลอดภัยในชีวิตของเจ้าหน้าที่ และประชาชนเป็นสำคัญ
- ๒) จัดตั้งหน่วยปฏิบัติการค้นหา กู้ชีพ กู้ภัย ประกอบด้วย ชุดเคลื่อนที่เร็ว ชุดสนับสนุนเพื่อ ดำเนินการค้นหา กู้ชีพ กู้ภัย และระดมสรรพกำลังเข้าช่วยเหลือผู้ประสบภัย
- ๓) ปิดกั้นมิให้ผู้ที่ไม่มีส่วนเกี่ยวข้องเข้าไปในพื้นที่ที่เกิดสาธารณภัย พร้อมทั้งจัดระบบรักษา ความสงบเรียบร้อย จัดระเบียบจราจรบริเวณพื้นที่ประสบภัย พื้นที่ใกล้เคียง และพื้นที่รองรับ การอพยพ
- ๔) อพยพผู้ประสบภัยไปสู่พื้นที่ปลอดภัย
- ๕) จัดหาที่อยู่อาศัยชั่วคราวแก่ผู้ประสบภัย
- ๖) ให้การรักษาพยาบาลและบริการการแพทย์ฉุกเฉินในพื้นที่เกิดเหตุ และพื้นที่อพยพ
- ๗) บริหารจัดการศพผู้เสียชีวิตให้เป็นไปด้วยความถูกต้องและเรียบร้อย สำหรับการตรวจ พิสูจน์เอกลักษณ์บุคคลให้เป็นไปตามกฎหมายและอำนาจหน้าที่ของหน่วยงานที่เกี่ยวข้อง
- ๘) จัดระบบส่งกำลังบำรุง เพื่อช่วยเหลือการปฏิบัติงาน
- ๙) รายงานผลการดำเนินงานให้ผู้ว่าราชการจังหวัด ทราบทุกระยะ
- ๑๐) ปฏิบัติหน้าที่อื่นใดตามที่ ผู้อำนวยการจังหวัด มอบหมาย

**๓.๒ ฝ่ายเฝ้าระวังและติดตามสถานการณ์** ประกอบด้วย

- |  |             |
|--|-------------|
| (๑) ปลัดจังหวัดปราจีนบุรี                        | หัวหน้าฝ่าย |
| (๒) นายอำเภอ ทุกอำเภอ                            | ประจำฝ่าย   |
| (๓) โยธาธิการและผังเมืองจังหวัดปราจีนบุรี        | ประจำฝ่าย   |
| (๔) ผู้อำนวยการโครงการชลประทานปราจีนบุรี         | ประจำฝ่าย   |
| (๕) ผู้อำนวยการโครงการส่งน้ำและบำรุงรักษาบางพลวง | ประจำฝ่าย   |

(๖) ผู้อำนวยการโครงการส่งน้ำและบำรุงรักษานฤปดินทรจินดา	ประจำฝ่าย
(๗) ผู้อำนวยการสำนักงานทรัพยากรน้ำภาค ๖ ปราจีนบุรี	ประจำฝ่าย
(๘) ท้องถิ่นจังหวัดปราจีนบุรี	ประจำฝ่าย
(๙) ประชาสัมพันธ์จังหวัดปราจีนบุรี	ประจำฝ่าย
(๑๐) ผู้อำนวยการสถานีอุตุนิยมวิทยาปราจีนบุรี	ประจำฝ่าย
(๑๑) นายเทศมนตรีเมืองปราจีนบุรี	ประจำฝ่าย
(๑๒) หัวหน้าฝ่ายป้องกันและปฏิบัติการ สำนักงานป้องกันและบรรเทาสาธารณภัยจังหวัดปราจีนบุรี	ประจำฝ่าย
(๑๓) ป้องกันจังหวัดปราจีนบุรี	เลขานุการ

มีหน้าที่ ดังนี้

- ๑) ติดตามสถานการณ์การเกิดสาธารณภัย ในบริเวณที่มีสภาพความเสี่ยงต่อการเกิดสาธารณภัย
- ๒) เฝ้าระวัง ติดตาม ประเมินสถานการณ์ตลอด ๒๔ ชั่วโมง และแจ้งเตือนภัย
- ๓) วิเคราะห์สถานการณ์และรายงานผลการดำเนินงานให้ผู้ว่าการทราบทุกระยะ
- ๔) ติดตามสถานการณ์สาธารณภัยอย่างต่อเนื่องจนกว่าเหตุการณ์กลับสู่ภาวะปกติ
- ๕) ปฏิบัติงานอื่นตาม que ผู้ว่าการมอบหมาย

**๔. คณะทำงานส่วนสนับสนุน ประกอบด้วย**

(๑) รองผู้ว่าราชการจังหวัดปราจีนบุรี (ด้านเศรษฐกิจ และสังคม)	หัวหน้าส่วน
(๒) นายแพทย์สาธารณสุขจังหวัดปราจีนบุรี	ประจำส่วน
(๓) โยธาธิการและผังเมืองจังหวัดปราจีนบุรี	ประจำส่วน
(๔) พัฒนาสังคมและความมั่นคงของมนุษย์จังหวัดปราจีนบุรี	ประจำส่วน
(๕) คลังจังหวัดปราจีนบุรี	ประจำส่วน
(๖) ผู้อำนวยการสำนักงานทรัพยากรธรรมชาติและสิ่งแวดล้อม จังหวัดปราจีนบุรี	ประจำส่วน
(๗) พัฒนาการจังหวัดปราจีนบุรี	ประจำส่วน
(๘) ผู้อำนวยการแขวงทางหลวงปราจีนบุรี	ประจำส่วน
(๙) ผู้อำนวยการแขวงทางหลวงชนบทปราจีนบุรี	ประจำส่วน
(๑๐) ผู้อำนวยการศูนย์พัฒนาฝีมือแรงงานจังหวัดปราจีนบุรี	ประจำส่วน
(๑๑) นายอำเภอ ทุกอำเภอ	ประจำส่วน
(๑๒) ท้องถิ่นจังหวัดปราจีนบุรี	ประจำส่วน
(๑๓) นายกเทศมนตรีเมืองปราจีนบุรี	ประจำส่วน
(๑๔) หัวหน้าสำนักงานป้องกันและบรรเทาสาธารณภัย จังหวัดปราจีนบุรี	ประจำส่วน
(๑๕) หัวหน้าฝ่ายสงเคราะห์ผู้ประสบภัย สำนักงานป้องกันและบรรเทาสาธารณภัยจังหวัดปราจีนบุรี	เลขานุการ

มีหน้าที่ ดังนี้

- ๑) สำรวจความเสียหายระบบสาธารณูปโภคและสิ่งสาธารณประโยชน์ต่าง ๆ จนถึงระดับครัวเรือน รวมทั้งจัดทำฐานข้อมูลการสำรวจความเสียหาย
- ๒) ซ่อมแซมสถานที่ราชการ โรงเรียน สถานศึกษา วัด โบราณสถาน สถานที่ราชการ

-๖-

- ๓) ทำความสะอาดบ้านเรือน ชุมชน และสิ่งสาธารณประโยชน์ รวมทั้ง ขนย้ายขยะมูลฝอยออกจากพื้นที่ประสบภัยไปทิ้ง/ทำลาย
- ๔) ให้องค์กรปกครองส่วนท้องถิ่นที่เกิดเหตุ ดำเนินการฟื้นฟูพื้นที่ประสบภัยปรับสภาพภูมิทัศน์ และแก้ไขปัญหาสิ่งแวดล้อมและมลภาวะเป็นพิษให้กลับสู่สภาวะปกติโดยเร็วที่สุด
- ๕) รายงานผลการดำเนินงานให้ผู้อำนวยการทราบทุกระยะ
- ๖) ปฏิบัติงานอื่นตามที่หัวหน้าคณะ หัวหน้าฝ่าย มอบหมาย

#### ๔.๑ ฝ่ายสื่อสาร ประกอบด้วย

- |   |             |
|---|-------------|
| (๑) ป้องกันจังหวัดปราจีนบุรี  | หัวหน้าฝ่าย |
| (๒) หัวหน้าสถานีสื่อสาร สำนักงานจังหวัดปราจีนบุรี   | ประจำฝ่าย   |
| (๓) ส่วนบริการลูกค้าจังหวัดปราจีนบุรี บริษัท ที โอ ที จำกัด                               | ประจำฝ่าย   |
| (๔) ผู้อำนวยการสำนักงาน กสทช. เขต ๑๔ (ปราจีนบุรี)   | ประจำฝ่าย   |
| (๕) ผู้จัดการสำนักงานบริการลูกค้า กสท. ปราจีนบุรี   | ประจำฝ่าย   |
| (๖) หัวหน้าฝ่ายป้องกันและปฏิบัติการ<br>สำนักงานป้องกันและบรรเทาสาธารณภัยจังหวัดปราจีนบุรี | ประจำฝ่าย   |
| (๗) รองผู้บังคับกองร้อยอาสาสมัครวิทยุสมัครเล่นจังหวัดปราจีนบุรีที่ ๑                      | เลขานุการ   |

#### มีหน้าที่ ดังนี้

- ๑) ติดตั้ง กำกับดูแล ระบบสื่อสารที่ใช้ในการฝึกการป้องกันและบรรเทาสาธารณภัยให้แก่กองอำนวยการฯ พื้นที่ที่ประสบภัย เพื่อใช้ในภาวะฉุกเฉิน
- ๒) เชื่อมต่อระบบสื่อสารระหว่างกองอำนวยการฯ กับเครือข่ายต่างๆ
- ๓) จัดวางระบบสารสนเทศให้กับกองอำนวยการฯ
- ๔) เชื่อมต่อฐานข้อมูลต่างๆ และให้บริการอินเทอร์เน็ตให้กับกองอำนวยการฯ
- ๕) ถ่ายทอดสัญญาณและประชุมทางไกลด้วยภาพ (VDO conference)
- ๖) รายงานผลการดำเนินงานให้ผู้อำนวยการทราบทุกระยะ
- ๗) ปฏิบัติงานอื่นตามที่ผู้อำนวยการมอบหมาย

#### ๔.๒ ฝ่ายรับบริจาค ประกอบด้วย

- |   |                  |
|---|------------------|
| (๑) นายกเหล่ากาชาดจังหวัดปราจีนบุรี                   | หัวหน้าฝ่าย      |
| (๒) พัฒนาสังคมและความมั่นคงของมนุษย์จังหวัดปราจีนบุรี | ประจำฝ่าย        |
| (๓) ศึกษาธิการจังหวัดปราจีนบุรี                       | ประจำฝ่าย        |
| (๔) ขนส่งจังหวัดปราจีนบุรี                            | ประจำฝ่าย        |
| (๕) อุตสาหกรรมจังหวัดปราจีนบุรี                       | ประจำฝ่าย        |
| (๖) ท้องถิ่นจังหวัดปราจีนบุรี                         | ประจำฝ่าย        |
| (๗) ประธานกรรมการอาชีพศึกษาจังหวัดปราจีนบุรี          | ประจำฝ่าย        |
| (๘) คลังจังหวัดปราจีนบุรี                             | เลขานุการ        |
| (๙) เสมียนตราจังหวัดปราจีนบุรี                        | ผู้ช่วยเลขานุการ |
| (๑๐) หัวหน้าฝ่ายสงเคราะห์ผู้ประสบภัย                  | ผู้ช่วยเลขานุการ |

สำนักงานป้องกันและบรรเทาสาธารณภัยจังหวัดปราจีนบุรี

#### มีหน้าที่ ดังนี้

- ๑) รับผิดชอบต่อเงิน สิ่งของ และออกไปแสวงหาการรับผิดชอบต่อผู้ถูกต้อง
- ๒) จัดทำบัญชีรับ-จ่าย สิ่งของรับผิดชอบต่อผู้ถูกต้อง

/๓) จัดเก็บ...

-๗-

- ๓) จัดเก็บรักษาสิ่งของที่ได้รับบริจาค และจัดส่งสิ่งของที่ได้รับบริจาคตามที่อยู่หน่วยงานมอบหมาย
- ๔) รายงานผลการดำเนินงานให้ผู้ว่าการทราบทุกระยะ
- ๕) ปฏิบัติงานอื่นตามที่หัวหน้าคณะทำงานมอบหมาย

#### ๔.๓ ฝ่ายรักษาความสงบเรียบร้อย ประกอบด้วย

- |  |             |
|--|-------------|
| (๑) ผู้บังคับการตำรวจภูธรจังหวัดปราจีนบุรี                 | หัวหน้าฝ่าย |
| (๒) ผู้แทนมณฑลทหารบกที่ ๑๒                                 | ประจำฝ่าย   |
| (๓) ผู้แทนกองพลทหารราบที่ ๒ รักษาพระองค์                   | ประจำฝ่าย   |
| (๔) ผู้แทนกองอำนาจการรักษาความมั่นคงภายในจังหวัดปราจีนบุรี | ประจำฝ่าย   |
| (๕) ท้องถิ่นจังหวัดปราจีนบุรี                              | ประจำฝ่าย   |
| (๖) ประธานคณะกรรมการประสานงาน อปพร.จังหวัดปราจีนบุรี       | ประจำฝ่าย   |
| (๗) ประธานมูลนิธิสัจจะพุทธธรรมแห่งประเทศไทย                | ประจำฝ่าย   |
| (๘) ประธานมูลนิธิสว่างบำเพ็ญธรรมสถาน                       | ประจำฝ่าย   |
| (๙) ประธานมูลนิธิมหาโพธิ์สามัคคีเบญจธรรม                   | ประจำฝ่าย   |
| (๑๐) ประธานมูลนิธิร่วมกตัญญู                               | ประจำฝ่าย   |
| (๑๑) ป้องกันจังหวัดปราจีนบุรี                              | เลขานุการ   |

มีหน้าที่ ดังนี้

- ๑) จัดระเบียบการจราจรในพื้นที่เกิดสาธารณภัย พื้นที่รองรับการอพยพ บ้านพักชั่วคราว และพื้นที่ใกล้เคียง
- ๒) รักษาความปลอดภัยสถานที่เกิดสาธารณภัย พื้นที่รองรับการอพยพบ้านพักชั่วคราวและสถานที่ใกล้เคียง
- ๓) รายงานผลการดำเนินงานให้ผู้ว่าการทราบทุกระยะ
- ๔) ปฏิบัติงานอื่นตามที่ผู้ว่าการมอบหมาย

ทั้งนี้ ตั้งแต่บัดนี้เป็นต้นไป

สั่ง ณ วันที่ มิถุนายน พ.ศ. ๒๕๖๒

(นายพิบูลย์ หัตถกิจโกศล)  
ผู้ว่าราชการจังหวัดปราจีนบุรี  
ผู้ว่าการจังหวัดปราจีนบุรี

ใกล้เคียง

ผนวก ข พื้นที่ประสบอุทกภัยจังหวัดปราจีนบุรี

ที่	อำเภอ	ตำบล	หมู่ที่	ชื่อบ้าน	ปี	ปี	ปี	ปี	ปี	ปี	
					๒๕๕๖	๒๕๕๗	๒๕๕๘	๒๕๕๙	๒๕๖๐	๒๕๖๑	
๑	เมืองปราจีนบุรี	รอบเมือง	๑	บ้านคลองโคกกะจะ	/	-	-	-	-	/	
			๒	บ้านตึกปิ่น	/	-	-	-	-	/	
			๓	บ้านตึกปิ่น	/	-	-	-	-	/	
			๔	บ้านท่าเรือ	/	-	-	-	-	/	
			๕	บ้านมอญ	/	-	-	-	-	/	
			๖	บ้านบางตาหล้า	/	-	-	-	-	/	
			๗	บ้านบำหรุ	/	-	-	-	-	/	
			๘	บ้านหนองพังพวย	/	-	-	-	-	/	
			๙	บ้านชลประทาน	/	-	-	-	-	/	
		วัดโบสถ์	๑	บ้านมอญ	/	-	-	-	-	-	
			๒	บ้านวัดโบสถ์	/	-	-	-	-	-	
			๓	บ้านวัดโบสถ์	/	-	-	-	-	-	
			๔	บ้านไร่	/	-	-	-	-	-	
			๕	บ้านใหม่	/	-	-	-	-	-	
			๖	บ้านโพธิ์สูง	/	-	-	-	-	-	
			๗	บ้านปากคลอง	/	-	-	-	-	-	
			๘	บ้านบางกระดี่ใต้	/	-	-	-	-	-	
			๙	บ้านสารภี	/	-	-	-	-	-	
			๑๐	บ้านสันทรีย์	/	-	-	-	-	-	
			๑๑	บ้านท่าไผ่ป่า	/	-	-	-	-	-	
		บางเดชะ	๑	บ้านสะพานหิน	/	-	-	-	-	-	
			๒	บ้านสามเรือน	/	-	-	-	-	-	
			๓	บ้านบางเดชะ	/	-	-	-	-	-	
			๔	บ้านอินทนิล	/	-	-	-	-	-	
			๕	บ้าน หัวกรด	/	-	-	-	-	-	
			๖	บ้านสะพานหิน	/	-	-	-	-	-	
			๗	บ้านคลองหัวกรด	/	-	-	-	-	-	
			๘	บ้านสนามพลี	/	-	-	-	-	-	
			๙	บ้านคลองหัวกรด	/	-	-	-	-	-	
		เมืองปราจีนบุรี	ท่างาม	๑	บ้านลาดเค้า	/	-	-	-	-	/
				๒	บ้านคลองตาหลวง	/	-	-	-	-	/
				๓	บ้านท่างาม	/	-	-	-	-	/
				๔	บ้านท่างาม	/	-	-	-	-	/
๕	บ้านคู้งโรงนา			/	-	-	-	-	/		
๖	บ้านกระแจะ			/	-	-	-	-	/		
๗	บ้านหุบจิว			/	-	-	-	-	/		
๘	บ้านหาดสะแก			/	-	-	-	-	/		
๙	บ้านหาดสะแก			/	-	-	-	-	/		
๑๐	บ้านหาดสะแก			/	-	-	-	-	/		
๑๑	บ้านหาดสะแก			/	-	-	-	-	/		

ผนวก ข พื้นที่ประสบอุทกภัยจังหวัดปราจีนบุรี

ที่	อำเภอ	ตำบล	หมู่ที่	ชื่อบ้าน	ปี	ปี	ปี	ปี	ปี	ปี
					๒๕๕๖	๒๕๕๗	๒๕๕๘	๒๕๕๙	๒๕๖๐	๒๕๖๑
	เมืองปราจีนบุรี	ท่างาม	๑๒	บ้านคลองวัว	/	-	-	-	-	/
		บางบริบูรณ์	๑	บ้านปากคลอง	/	-	-	-	-	/
			๒	บ้านท่างาม	/	-	-	-	-	/
			๓	บ้านหน้าโรงพยาบาล	/	-	-	-	-	/
			๔	บ้านบางบริบูรณ์	/	-	-	-	-	/
			๕	บ้านหาดสะแก	/	-	-	-	-	/
			๖	บ้านปากคลองประจันต	/	-	-	-	-	/
		ดงพระราม	๑	บ้านบัวลาย	/	-	-	-	-	-
			๒	บ้านตลาดต้นกระบก	/	-	-	-	-	-
			๓	บ้านตลาดหลวง	/	-	-	-	-	/
			๔	บ้านดงตาแทน	/	-	-	-	-	-
			๕	บ้านบุตาเสด	/	-	-	-	-	/
			๖	บ้านหนองกระจับ	/	-	-	-	-	-
			๗	บ้านหนองกระจับ	/	-	-	-	-	/
			๘	บ้านหนองอ้อ	/	-	-	-	-	-
			๙	บ้านกรอกตากแดด	/	-	-	-	-	-
			๑๐	บ้านป่าทรงคุณ	/	-	-	-	-	-
			๑๑	บ้านจักรพงษ์สามัคคี	/	-	-	-	-	-
			๑๒	บ้านจักรพงษ์	/	-	-	-	-	-
		บ้านพระ	๑	บ้านหาดทราย	/	-	-	-	-	-
			๒	บ้านไผ่ล้อม	/	-	-	-	-	/
			๓	บ้านพระ	/	-	-	-	-	/
			๔	บ้านดงหัวโขด	/	/	-	-	-	/
			๕	บ้านใหม่	/	-	-	-	-	/
			๖	บ้านหนองบัว	/	/	-	-	-	/
			๗	บ้านเนินดินแดง	/	/	-	-	-	/
			๘	บ้านดงหัวโขด	/	-	-	-	-	/
			๙	บ้านดงหัวโขด	/	-	-	-	-	/
			๑๐	บ้านดงกระจาย	/	/	-	-	-	-
			๑๑	บ้านหนองจอก	-	-	-	-	-	-
			๑๒	บ้านยาง	/	-	-	-	-	-
			๑๓	บ้านป่าเสื่อ	/	-	-	-	-	-
			๑๔	บ้านหัวเขา	/	/	-	-	-	-
			๑๕	บ้านสามแยกวังเวียน	-	-	-	-	-	-
			๑๖	บ้านหนองกันเกรา	-	-	-	-	-	-
			๑๗	บ้านหนองประเทือง	/	/	-	-	-	-
		๑๘	บ้านหนองจอกใหม่	/	/	-	-	-	-	
		๑๙	บ้านใหม่พัฒนา	/	-	-	-	-	-	
		โคกไม้ลาย	๑	บ้านปากเหมือง	/	/	-	-	-	/
			๒	บ้านล่าง	/	/	-	-	-	/

ผนวก ข พื้นที่ประสบอุทกภัยจังหวัดปราจีนบุรี

ที่	อำเภอ	ตำบล	หมู่ที่	ชื่อบ้าน	ปี	ปี	ปี	ปี	ปี	ปี	
					๒๕๕๖	๒๕๕๗	๒๕๕๘	๒๕๕๙	๒๕๖๐	๒๕๖๑	
	เมืองปราจีนบุรี	โคกไม้ลาย	๓	บ้านเหนือ	/	/	-	-	-	-	
			๔	บ้านแหลมยาง	/	/	-	-	-	/	
			๕	บ้านโคกไม้ลาย	/	/	-	-	-	-	
			๖	บ้านดอนยาง	/	/	-	-	-	-	
			๗	บ้านหนองแซ่	/	/	-	-	-	/	
		ไม้เค็ด	๑	บ้านแหลมหิน	/	-	-	-	-	-	-
			๒	บ้านเนินอีแจน	/	-	-	-	-	-	-
			๓	บ้านเกาะเค็ดใน	/	-	-	-	-	-	-
			๔	บ้านหนองยาว	/	-	-	-	-	-	-
			๕	บ้านหนองปรือ	/	-	-	-	-	-	-
			๖	บ้านหนองเต่า	-	-	-	-	-	-	-
			๗	บ้านห้วยนา	/	-	-	-	-	-	-
			๘	บ้านแหลมไผ่	/	-	-	-	-	-	-
			๙	บ้านจิกสูง	/	-	-	-	-	-	/
			๑๐	บ้านเกาะเค็ดนอก	/	-	-	-	-	-	-
			๑๑	บ้านอ่าวพยอม	/	-	-	-	-	-	-
			๑๒	บ้านใหม่	/	-	-	-	-	-	-
		ดงขี้เหล็ก	๑	บ้านโคกมะกอก	/	-	-	-	-	-	-
			๒	บ้านหัวส้อม	/	-	-	-	-	-	-
			๓	บ้านภักดี	/	-	-	-	-	-	-
			๔	บ้านดงขี้เหล็ก	-	-	-	-	-	-	-
			๕	บ้านหนองทะเล	-	-	-	-	-	-	-
			๖	บ้านดงบัง	/	-	-	-	-	-	-
			๗	บ้านหนองขนาด	-	-	-	-	-	-	-
			๘	บ้านหนองจวง	-	-	-	-	-	-	-
			๙	บ้านเนินไฮ	-	-	-	-	-	-	-
			๑๐	บ้านขอนแก่น	-	-	-	/	/	/	
			๑๑	บ้านหนองปืด	-	-	-	-	-	-	
			๑๒	บ้านห้วยเกษียร	-	-	-	-	-	-	
			๑๓	บ้านเนินผาสุข	-	-	-	/	/	/	
			๑๔	บ้านหนองคุ่ม	-	-	-	-	-	-	
		เนินหอม	๑	บ้านนาปรือ	/	-	-	-	-	-	
			๒	บ้านนาปรือ	/	/	-	/	/	/	
			๓	บ้านเนินหอม	/	/	-	-	-	-	
			๔	บ้านเนินหอม	/	/	-	-	-	-	
			๕	บ้านเนินบาก	-	-	-	-	-	-	
			๖	บ้านห้วยทราย	-	-	-	-	-	-	
			๗	บ้านหนองเต่า	-	/	-	-	-	-	
			๘	บ้านเนินไฮ	/	/	-	-	-	-	
			๙	บ้านหนองงูเหลือม	-	/	-	-	-	-	

ผนวก ข พื้นที่ประสบอุทกภัยจังหวัดปราจีนบุรี

ที่	อำเภอ	ตำบล	หมู่ที่	ชื่อบ้าน	ปี	ปี	ปี	ปี	ปี	ปี
					๒๕๕๖	๒๕๕๗	๒๕๕๘	๒๕๕๙	๒๕๖๐	๒๕๖๑
	เมืองปราจีนบุรี	เนินหอม	๑๐	บ้านท่าศาลา	-	/	-	-	-	-
			๑๑	บ้านท่าศาลา	/	/	-	-	-	-
			๑๒	บ้านบ่อแร่	/	/	-	/	/	/
			๑๓	บ้านธารเลา	/	/	-	/	/	/
			๑๔	บ้านเนินสูง	-	-	-	-	-	-
			๑๕	บ้านวังน้ำขุ่น	-	-	-	-	-	-
			๑๖	บ้านห้วยเกษียร	/	-	-	-	-	-
			๑๗	บ้านเนินไม้หอม	-	-	-	-	-	-
			๑๘	บ้านหัวบุง	-	-	-	-	-	-
			๑๙	บ้านซับพาน	-	-	-	-	-	-
			๒๐	บ้านหนองแท่นพระ	/	-	-	-	-	-
			๒๑	บ้านห้วยทรายพระนคร	-	-	-	-	-	-
		โนนหอม	๑	บ้านดงคุย ในเขต	/	-	-	-	-	/
			๒	บ้านเกาะแล้งในเขต	/	-	-	-	-	/
			๓	บ้านหนองรวง	/	-	-	-	-	/
			๔	บ้านโนนหอม	/	-	-	-	-	/
			๕	บ้านปากห้วย	/	-	-	-	-	-
			๖	บ้านเหล่าบุตร	/	-	-	-	-	-
			๗	บ้านดงยาง	/	-	-	-	-	/
			๘	บ้านขอม	/	-	-	-	-	-
			๙	บ้านทุ่งไม้ค้ำ	-	-	-	-	-	-
			๑๐	บ้านม่วงแฝก	-	-	-	-	-	-
			๑๑	บ้านดอนใหญ่	/	-	-	-	-	/
๑๒	บ้านทุ่งตะลุมพุก	/	-	-	-	-	-			
๒	กบินทร์บุรี	กบินทร์	๑	บ้านปากแพรกโคกสูง	/	-	/	-	-	-
			๒	บ้านทุ่งแฝก	/	-	/	-	-	-
			๓	บ้านปากแพรก	/	-	/	-	-	/
			๔	บ้านหนองข้างลง	/	-	-	-	-	-
			๕	บ้านนางเลง	/	-	/	/	/	/
			๖	บ้านสระคู	/	-	-	/	/	-
			๗	บ้านโคกป่าแพ่ง	/	-	-	-	-	-
			๘	บ้านโนน	/	-	/	-	-	-
			๙	บ้านท่าชีเหล็ก	/	-	/	-	-	/
			๑๐	บ้านชำโสม	/	-	-	-	-	-
			๑๑	บ้านคลองกลาง	/	-	-	-	-	-
			๑๒	บ้านริมน้ำ	/	-	/	-	-	/
		เมืองเก่า	๑	บ้านใต้	/	-	/	-	-	-
			๒	บ้านเมืองเก่า	/	-	/	-	-	-
			๓	บ้านเหนือ	-	-	-	-	-	-
			๔	บ้านเลียบบ	/	-	-	-	-	-



ผนวก ข พื้นที่ประสบอุทกภัยจังหวัดปราจีนบุรี

ที่	อำเภอ	ตำบล	หมู่ที่	ชื่อบ้าน	ปี	ปี	ปี	ปี	ปี	ปี	
					๒๕๕๖	๒๕๕๗	๒๕๕๘	๒๕๕๙	๒๕๖๐	๒๕๖๑	
	กบินทร์บุรี	เมืองเก่า	๕	บ้านหนองรี	/	-	-	-	-	-	
			๖	บ้านโนนแดง	/	-	/	-	-	/	
			๗	บ้านม่วง	-	-	-	-	-	-	
			๘	บ้านไผ่	/	-	/	-	-	-	
			๙	บ้านถนนทอง	/	-	/	-	-	-	
			๑๐	บ้านเมืองใหม่	/	-	/	-	-	-	
			๑๑	บ้านดงเย็น	-	-	/	-	-	-	
			๑๒	บ้านโคกสว่าง	/	-	/	-	-	-	
			๑๓	บ้านหนองกุลา	/	-	/	-	-	-	
			๑๔	บ้านท่าข่อย	/	-	/	-	-	-	
			๑๕	บ้านวังห้าง	/	-	/	-	-	/	
			๑๖	บ้านนครกบินทร์	/	-	-	-	-	-	
			๑๗	บ้านโนนคุณ	/	-	-	-	-	-	
			๑๘	บ้านเหล่า	/	-	-	-	-	-	
			๑๙	บ้านหนองรีสอง	/	-	/	-	-	-	
			๒๐	บ้านถนนทองสอง	/	-	/	-	-	-	
			๒๑	บ้านโนน	/	-	-	-	-	-	
			๒๒	บ้านเลียบบสอง	/	-	/	-	-	/	
			วังดาล	๑	บ้านพรมแสง	/	-	-	-	-	-
				๒	บ้านหนองแก	/	-	-	-	-	/
				๓	บ้านเพ็ชเฌิม	/	-	-	-	-	/
				๔	บ้านวังหวาย	/	-	-	-	-	/
		๕		บ้านท่าเสา	/	-	-	-	-	/	
		๖		บ้านตะเคียนทอง	/	-	-	-	-	-	
		๗		บ้านวังสะบ้า	/	-	-	-	-	-	
		๘		บ้านโมกสูง	/	-	-	-	-	-	
		๙		บ้านหนองตาสา	/	-	-	-	-	-	
		๑๐		บ้านวังดาล	/	-	-	-	-	-	
		๑๑		บ้านโคกก่อง	/	-	-	-	-	-	
		๑๒		บ้านหนองจิก	/	-	-	-	-	-	
		๑๓		บ้านหนองโคลน	/	-	-	-	-	-	
		๑๔		บ้านหนองผักกระเฉด	/	-	-	-	-	-	
		๑๕	บ้านเกาะแดง	/	-	-	-	-	-		
		๑๖	บ้านหนองชุมหวาย	/	-	-	-	-	-		
		นนทรีย์	๑	บ้านหนองอนามัย	/	-	-	-	-	-	
			๒	บ้านสระขุด	/	-	-	-	-	-	
			๓	บ้านท่ากรู้น	/	-	-	-	-	-	
			๔	บ้านคลองยาง	/	-	-	-	-	-	
			๕	บ้านหนองไฮ	/	-	-	-	-	-	
			๖	บ้านโนนสะอาด	/	-	-	-	-	-	

ผนวก ข พื้นที่ประสบอุทกภัยจังหวัดปราจีนบุรี

ที่	อำเภอ	ตำบล	หมู่ที่	ชื่อบ้าน	ปี	ปี	ปี	ปี	ปี	ปี
					๒๕๕๖	๒๕๕๗	๒๕๕๘	๒๕๕๙	๒๕๖๐	๒๕๖๑
	กบินทร์บุรี	นนทรี	๗	บ้านโคกสว่าง	/	-	-	-	-	-
			๘	บ้านนนทรี	/	-	-	-	-	-
			๙	บ้านหนองบัว	/	-	-	-	-	-
			๑๐	บ้านหนองป่าตอง	/	-	-	-	-	-
			๑๑	บ้านวังทรี	/	-	-	-	-	-
			๑๒	บ้านหนองข่า	/	-	-	-	-	-
			๑๓	บ้านเขาปูน	/	-	-	-	-	-
			๑๔	บ้านหนองม่วง	/	-	-	-	-	-
			๑๕	บ้านหนองคุ่ม	/	-	-	-	-	-
			๑๖	บ้านหนองดุม	/	-	-	-	-	-
		ย่านรี	๑	บ้านช่ง	/	-	-	-	-	-
			๒	บ้านท่าทองดำ	/	-	/	-	-	-
			๓	บ้านไผ่สร	/	-	/	-	-	-
			๔	บ้านหนองต่าง	/	-	-	-	-	-
			๕	บ้านย่านรี	/	-	-	-	-	-
			๖	บ้านตรอกปลาไหล	/	-	/	-	-	-
			๗	บ้านโคกสว่าง	/	-	-	-	-	-
			๘	บ้านหนองปรือ	/	-	-	-	-	-
			๙	บ้านเขาด้วน	/	-	-	-	-	-
			๑๐	บ้านเขาจาน	/	-	-	-	-	-
			๑๑	บ้านดงขวาง	/	-	-	-	-	-
			๑๒	บ้านเขาดิน	/	-	/	-	-	-
		วังตะเคียน	๑	บ้านโนนฝาว	/	-	/	-	-	-
			๒	บ้านเขากระแต	-	-	-	-	-	-
			๓	บ้านแก่ง	/	-	/	-	-	-
			๔	บ้านหนองหอย	/	-	/	-	-	-
			๕	บ้านวังตะเคียน	/	-	-	-	-	-
			๖	บ้านวังตะเคียน	/	-	-	-	-	-
			๗	บ้านหนองแหน	/	-	/	-	-	-
			๘	บ้านเนินสูง	/	-	-	-	-	-
			๙	บ้านคลองระกำ	-	-	-	-	-	-
			๑๐	บ้านห้วยกระบอก	/	-	-	-	-	-
			๑๑	บ้านเนินนางาม	-	-	-	-	-	-
			๑๒	บ้านชำป่าตอง	/	-	/	-	-	-
			๑๓	บ้านเนินหินกอง	-	-	-	-	-	-
			๑๔	บ้านใหม่วังตะเคียน	/	-	-	-	-	-
		๑๕	ใหม่สัมพันตา	-	-	-	-	-	-	
๑๖	โนนเจริญ	/	-	/	-	-	-			
๑๗	คลองนางลิง	/	-	-	-	-	-			
หาดนางแก้ว	๑	บ้านเพ็ชเฌิม	/	-	/	-	-	-		

ผนวก ข พื้นที่ประสบอุทกภัยจังหวัดปราจีนบุรี

ที่	อำเภอ	ตำบล	หมู่ที่	ชื่อบ้าน	ปี	ปี	ปี	ปี	ปี	ปี
					๒๕๕๖	๒๕๕๗	๒๕๕๘	๒๕๕๙	๒๕๖๐	๒๕๖๑
	กบินทร์บุรี	หาดนางแก้ว	๒	บ้านน้ำ-หาดสูง	/	-	/	-	-	/
			๓	บ้านซ่ง	/	-	/	-	-	/
			๔	บ้านบึงกาฬ	/	-	/	-	-	/
			๕	บ้านเขาดิน	/	-	/	-	-	/
			๖	บ้านเกาะลอย	/	-	/	-	-	-
			๗	บ้านประสาธ	/	-	-	-	-	-
			ลาดตะเคียน	๑	บ้านลาดตะเคียน	/	-	-	-	-
		๒		บ้านทุ่งขาม	/	-	-	-	-	-
		๓		บ้านบ่อตาโล	/	-	-	-	-	-
		๔		บ้านหนองตามัน	/	-	-	-	-	-
		๕		บ้านสระบัว	/	-	-	-	-	-
		๖		บ้านอ่างมหา	-	-	-	-	-	-
		๗		บ้านหนองตลาด	-	-	-	-	-	-
		๘		บ้านม่วง	/	-	-	-	-	-
		๙		บ้านคลองร่วม	/	-	-	-	-	-
		๑๐		บ้านโคกกระท้อน	/	-	/	-	-	-
		๑๑		บ้านเกษตรกรรมลาด	/	-	-	-	-	-
		๑๒		บ้านโคกกลาง	-	-	-	-	-	-
		๑๓		บ้านลาดไพจิตร	/	-	-	-	-	-
		บ้านนา	๑	บ้านนาคำ	/	-	-	-	-	-
			๒	บ้านหาดมะกอก	/	-	-	-	-	-
			๓	บ้านโนนสะอาด	/	-	-	-	-	-
			๔	บ้านพระปง	/	-	/	-	-	/
			๕	บ้านนา	/	-	-	-	-	-
			๖	บ้านหนองนาใน	/	-	-	-	-	-
			๗	บ้านบุเลี้ยว	/	-	-	-	-	-
			๘	บ้านวังยาง	/	-	-	-	-	-
			๙	บ้านคลองชัน	/	-	-	-	-	-
			๑๐	บ้านหนองโดน	/	-	/	-	-	/
			๑๑	บ้านหนองแพบ	/	-	-	-	-	-
		บ่อทอง	๑	บ้านปากน้ำ	/	-	/	-	-	-
			๒	บ้านห้วยไคร้	/	-	/	-	-	-
			๓	บ้านกุง	/	-	-	-	-	-
๔	บ้านกุดปลาหวี		/	-	-	-	-	-		
๕	บ้านบ่อทอง		/	-	-	-	-	-		
๖	บ้านนาไค้		/	-	-	-	-	-		
๗	บ้านหนองโดน		/	-	/	-	-	-		
๘	บ้านหนองไผ่ล้อม		/	-	-	-	-	-		
๙	บ้านหนองจรเข้		/	-	-	-	-	-		
๑๐	บ้านโนนแดง		/	-	-	-	-	-		

ผนวก ข พื้นที่ประสบอุทกภัยจังหวัดปราจีนบุรี

ที่	อำเภอ	ตำบล	หมู่ที่	ชื่อบ้าน	ปี	ปี	ปี	ปี	ปี	ปี
					๒๕๕๖	๒๕๕๗	๒๕๕๘	๒๕๕๙	๒๕๖๐	๒๕๖๑
	กบินทร์บุรี	หนองगी	๑	บ้านโคกอุดม	/	-	-	-	-	-
			๒	บ้านโคกขี้เหล็ก	/	-	-	-	-	-
			๓	บ้านโคกลาน	/	-	-	-	-	-
			๔	บ้านโสมง	/	-	-	-	-	-
			๕	บ้านทต	/	-	-	-	-	-
			๖	บ้านโคกสั้น	/	-	-	-	-	-
			๗	บ้านคลองอุดม	/	-	-	-	-	-
			๘	บ้านคลองมะเลา	-	-	-	-	-	-
			๙	บ้านใหม่โคกอุดม	/	-	-	-	-	-
			๑๐	บ้านโศกโคกอุดม	-	-	-	-	-	-
			๑๑	บ้านรัชดาป่าจิก	-	-	-	-	-	-
			๑๒	บ้านโคกหนองแวงพัฒนา	-	-	-	-	-	-
		นาแวม	๑	บ้านหนองเอียน	/	-	-	-	-	/
			๒	บ้านวังห้าง	/	-	/	-	-	/
			๓	บ้านหนองมันปลา	/	-	/	-	-	-
			๔	บ้านโนนมะง่อง	/	-	/	-	-	-
			๕	บ้านสำโรง	/	-	-	/	/	-
			๖	บ้านนาแวม	/	-	-	/	/	-
			๗	บ้านโนนกลาง	/	-	/	-	-	-
			๘	บ้านแก่ง	/	-	/	-	-	-
			๙	บ้านท่าอุดม	/	-	-	-	-	-
			๑๐	บ้านโนนเกาะล่อ	-	-	/	-	-	-
			๑๑	บ้านหนองแสง	/	-	-	-	-	-
		เขาไม้แก้ว	๑	บ้านนาคลองกลาง	/	-	-	-	-	-
			๒	บ้านคลองเจ้าแรง	/	-	-	-	-	-
			๓	บ้านหลังเขา	/	-	-	-	-	-
			๔	บ้านเขาไม้แก้ว	/	-	-	-	-	-
			๕	บ้านสันตัน	/	-	-	-	-	-
			๖	บ้านโปร่งสะเดา	/	-	-	-	-	-
			๗	บ้านหนองตุ้	/	-	-	-	-	-
			๘	บ้านโปร่งศรีเจริญ	/	-	-	-	-	-
			๙	บ้านโปร่งศรีชะเกษ	-	-	-	-	-	-
			๑๐	บ้านขุนด่าน	/	-	-	-	-	-
			๑๑	บ้านคลองตามัน	-	-	-	-	-	-
		วังท่าช้าง	๑	บ้านวังดินสอ	/	-	-	-	-	-
			๒	บ้านเขาปูน	/	-	-	-	-	-
			๓	บ้านวังท่าช้าง	/	-	-	-	-	-
			๔	บ้านวังมะกรูด	/	-	-	-	-	-
			๕	บ้านคลองตะเคียน	/	-	-	-	-	-
			๖	บ้านคลองสิบสอง	/	-	-	-	-	-

ผนวก ข พื้นที่ประสบอุทกภัยจังหวัดปราจีนบุรี

ที่	อำเภอ	ตำบล	หมู่ที่	ชื่อบ้าน	ปี	ปี	ปี	ปี	ปี	ปี	
					๒๕๕๖	๒๕๕๗	๒๕๕๘	๒๕๕๙	๒๕๖๐	๒๕๖๑	
			๗	บ้านคลองหันแดง	/	-	-	-	-	-	
			๘	บ้านคลองมะเดื่อ	/	-	-	-	-	-	
			๙	บ้านโปร่งใหญ่	/	-	-	-	-	-	
			๑๐	บ้านเขาถ้ำ	/	-	-	-	-	-	
			๑๑	บ้านวังกวาง	/	-	-	-	-	-	
			๑๒	บ้านโปร่งพัฒนา	/	-	-	-	-	-	
			๑๓	บ้านโปร่งอุดมพัฒนา	/	-	-	-	-	-	
			๑๔	บ้านโนนสมบูรณ์	/	-	-	-	-	-	
			๑๕	บ้านใหม่พัฒนา	/	-	-	-	-	-	
			๑๖	บ้านคลองบุญเลิศ	/	-	-	-	-	-	
			๑๗	บ้านวังใหม่	/	-	-	-	-	-	
			๑๘	บ้านโนนจินดา	/	-	-	-	-	-	
			๑๙	บ้านโนน	/	-	-	-	-	-	
			๒๐	บ้านอุดมสุข	/	-	-	-	-	-	
			๒๑	วังมด	/	-	-	-	-	-	
			๒๒	วังทอง	/	-	-	-	-	-	
			๒๓	สามแยกโชคชัย	/	-	-	-	-	-	
๓	นาดี	นาดี	๑	บ้านแดง	/	/	-	-	-	-	
			๒	บ้านวานเหล็ก	/	/	-	/	/	/	
			๓	บ้านนาดี	/	/	-	-	-	-	
			๔	บ้านเสี้ยว	/	/	-	-	-	-	
			๕	บ้านหนองตราด	/	/	-	-	-	-	
			๖	บ้านสระจาน	/	/	-	-	-	-	
			๗	บ้านโนนสูง	/	/	-	-	-	-	
			๘	บ้านสันต	/	/	-	-	-	-	
			๙	บ้านกระเดียง	/	/	-	/	/	/	
			๑๐	บ้านบุสูง	/	/	-	-	-	-	
			๑๑	บ้านระเปาะเกตุ	-	/	-	-	-	-	
			๑๒	บ้านโนนแสนสุข	/	/	-	-	-	-	
			๑๓	บ้านสระแทน	/	-	-	-	-	-	
			๑๔	บ้านด่านตะกั่ว	/	-	-	/	/	/	
			๑๕	บ้านสันติสุข	/	-	-	-	-	-	
			ลำพันตา	๑	บ้านลำพันตา	/	-	-	-	-	-
				๒	บ้านคลองชุมพล	/	-	-	-	-	-
		๓	บ้านแห่	/	-	/	-	-	-		
		๔	บ้านแก้ง	/	-	-	-	-	-		
		๕	บ้านวังหมัน	/	-	-	-	-	-		
		๖	บ้านโคกกระจง	-	-	-	-	-	-		
		๗	บ้านหนองแหน	/	-	-	-	-	-		
		๘	บ้านทุ่งสามัคคี	/	-	/	-	-	-		

ผนวก ข พื้นที่ประสบอุทกภัยจังหวัดปราจีนบุรี

ที่	อำเภอ	ตำบล	หมู่ที่	ชื่อบ้าน	ปี	ปี	ปี	ปี	ปี	ปี
					๒๕๕๖	๒๕๕๗	๒๕๕๘	๒๕๕๙	๒๕๖๐	๒๕๖๑
	นาดี	ลำพันตา	๙	บ้านใหม่พัฒนา	/	-	-	-	-	-
			สะพานหิน	๑	บ้านตรอกเนียม	/	-	-	-	-
		๒		บ้านชะอม	/	-	-	-	-	-
		๓		บ้านบुकกล้วย	/	-	-	-	-	-
		๔		บ้านปากร่วม	/	-	-	-	-	-
		๕		บ้านสะพานหิน	/	-	-	-	-	-
		๖		บ้านหนองสองห้อง	/	-	-	-	-	-
		๗		บ้านหนองตะแบก	-	-	-	-	-	-
		๘		บ้านโนนหินแห่	-	-	-	-	-	-
		๙		บ้านโนนม่วง	/	-	-	-	-	-
		๑๐		บ้านทุ่งวิจิตร	-	-	-	-	-	-
		ทุ่งโพธิ์	๑	บ้านแหลมไผ่	/	-	-	-	-	-
			๒	บ้านทุ่งโพธิ์	-	-	-	-	-	-
			๓	บ้านทุ่งแฝก	/	-	-	-	-	-
			๔	บ้านคลองตาหมื่น	/	-	-	-	-	-
			๕	บ้านคลองเตย	/	-	-	-	-	-
			๖	บ้านคลองปลาตุกลาย	/	-	-	-	-	-
			๗	บ้านนิคมสหกรณ์	/	-	-	-	-	-
		แก่งดินสอ	๑	บ้านทับไทร	/	-	-	-	-	-
			๒	บ้านท่าสะอาด	/	-	-	-	-	-
			๓	บ้านวังอ้ายป่อง	/	-	-	-	-	-
			๔	บ้านบุกกล้วย	/	-	-	-	-	-
			๕	บ้านวังรี	/	-	-	-	-	-
			๖	บ้านแก่งดินสอ	/	-	-	-	-	-
			๗	บ้านเขาขาด	/	-	-	-	-	-
			๘	บ้านหินเทิน	/	-	-	-	-	-
			๙	บ้านบุเจริญ	-	-	-	-	-	-
			๑๐	บ้านคลองมะไฟ	/	-	-	-	-	-
			๑๑	บ้านอ่างทอง	-	-	-	-	-	-
			๑๒	บ้านแก่งใหญ่	/	-	-	-	-	-
		บุพราหมณ์	๑	บ้านทับลาน	/	-	-	-	-	-
			๒	บ้านขุนศรี	/	-	-	-	-	-
			๓	บ้านบุพราหมณ์	/	-	-	-	-	-
			๔	บ้าน กม.๘๐	-	-	-	-	-	-
			๕	บ้านวังมืด	/	-	-	-	-	-
			๖	บ้านวังขอนแก่น	/	-	-	-	-	-
			๗	บ้านวังหิน	/	-	-	-	-	-
			๘	วังใหม่	/	-	-	-	-	-
			๙	แสนสุข	-	-	-	-	-	-
			๑๐	ทับลานใน	/	-	-	-	-	-

ผนวก ข พื้นที่ประสบอุทกภัยจังหวัดปราจีนบุรี

ที่	อำเภอ	ตำบล	หมู่ที่	ชื่อบ้าน	ปี	ปี	ปี	ปี	ปี	ปี
					๒๕๕๖	๒๕๕๗	๒๕๕๘	๒๕๕๙	๒๕๖๐	๒๕๖๑
๔	บ้านสร้าง	บ้านสร้าง	๑	บ้านต้นขี้เหล็ก	/	-	-	-	-	/
			๒	บ้านเหนือคลอง	/	-	-	/	/	/
			๓	บ้านคลองท้ายบ้าน	/	-	-	/	/	/
			๔	บ้านสร้าง	/	-	-	-	-	-
			๕	บ้านต้นขี้เหล็ก	/	-	-	/	/	/
			๖	บ้านคูตานพ	/	-	-	-	-	-
			๗	บ้านสร้าง	/	-	-	-	-	-
			๘	บ้านคลองสอง	/	-	-	-	-	/
			๙	บ้านปากคลองสอง	/	-	-	-	-	-
			๑๐	บ้านท่ากระทุ่ม	/	-	-	-	-	/
			๑๑	บ้านวังหัวคู้	/	-	-	-	-	/
		บางกระบือ	๑	บ้านไต้วัด	/	-	-	-	-	/
			๒	บ้านบางกระบือ	/	-	-	-	-	/
			๓	บ้านมะดัน	/	-	-	-	-	/
			๔	บ้านบางกระบือ	/	-	/	-	-	/
			๕	บ้านท้องคู้	/	-	/	-	-	/
			๖	บ้านแหลมสิง	/	-	/	-	-	/
			๗	บ้านคลองหอทอง	/	-	/	-	-	/
			๘	บ้านบางหอย	/	-	-	-	-	/
			๙	บ้านตาลหกต้น	/	-	/	-	-	/
		บางเตย	๑	บ้านแหลม	/	-	/	-	-	/
			๒	บ้านย่านสมบูรณ	/	-	-	-	-	/
			๓	บ้านบางเตย	/	-	-	-	-	/
			๔	บ้านบางเตย	/	-	-	-	-	/
			๕	บ้านหัววน	/	-	/	-	-	/
			๖	บ้านคลองโพธิ์	/	-	/	-	-	-
			๗	บ้านบางหอย	/	-	-	-	-	/
			๘	บ้านคลองเฒ่า	/	-	/	-	-	/
			๙	บ้านหลังสถานีโยธะกา	/	-	-	-	-	/
			๑๐	บ้านคลองหอทอง	/	-	-	-	-	-
		บางยาง	๑	บ้านแหลมวน	/	-	/	-	-	/
			๒	บ้านหัวสะแก	/	-	/	-	-	/
			๓	บ้านบางยาง	/	-	/	-	-	/
			๔	บ้านบางไช	/	-	/	-	-	/
			๕	บ้านวัด	/	-	/	-	-	/
			๖	บ้านไผ่ดำ	/	-	/	-	-	/
			๗	บ้านไร่	/	-	/	-	-	/
			๘	บ้านท่าช้าง	/	-	/	-	-	/
			๙	บ้านบางอีริ้ว	/	-	/	-	-	-
			๑๐	บ้านรุ่งโรจน์	/	-	/	-	-	-

ผนวก ข พื้นที่ประสบอุทกภัยจังหวัดปราจีนบุรี

ที่	อำเภอ	ตำบล	หมู่ที่	ชื่อบ้าน	ปี	ปี	ปี	ปี	ปี	ปี
					๒๕๕๖	๒๕๕๗	๒๕๕๘	๒๕๕๙	๒๕๖๐	๒๕๖๑
	บ้านสร้าง	บางยาง	๑๑	บ้านโพธิ์เย็น	/	-	/	-	-	-
			๑๒	บ้านหัวดอน	/	-	/	-	-	-
			๑๓	บ้านคลองโพธิ์	/	-	/	-	-	-
		บางแตน	๑	บ้านใหม่	/	-	/	-	-	/
			๒	บ้านบางแตน	/	-	/	-	-	-
			๓	บ้านย่านนาคา	/	-	/	-	-	/
			๔	บ้านอ้อมบางแตน	/	-	/	-	-	/
			๕	บ้านปลายคลองบางแตน	/	-	/	-	-	-
			๖	บ้านปากตำหฺร	/	-	/	-	-	-
			๗	บ้านเกาะลอย	/	-	/	-	-	-
			๘	บ้านคลองหัวเสือ	/	-	/	-	-	-
			๙	บ้านบางต้นจิก	/	-	/	-	-	-
			๑๐	บ้านแหลมทรายบางแตน	/	-	/	-	-	-
			๑๑	บ้านสามพอก	/	-	/	-	-	/
			๑๒	บ้านบางกระดาน	/	-	/	-	-	-
			๑๓	บ้านลำไตนด	/	-	/	-	-	-
		บางพลวง	๑	บ้านท่ากระเบา	/	-	-	-	-	/
			๒	บ้านท่ากระเบา	/	-	-	-	-	/
			๓	บ้านหัวไผ่	/	-	-	-	-	/
			๔	บ้านตะเภาลาย	/	-	-	-	-	/
			๕	บ้านหัวไผ่	/	-	-	-	-	/
			๖	บ้านบางไซ	/	-	-	-	-	-
			๗	บ้านย่านยาว	/	-	-	-	-	-
			๘	บ้านหนองปลากทราย	/	-	-	-	-	-
			๙	บ้านหนองงูเหลือม	/	-	-	-	-	-
			๑๐	บ้านวังหู้	/	-	-	-	-	-
			๑๑	บ้านคลองสารภี	/	-	-	-	-	/
		บางปลาร้า	๑	บ้านต้นตระกูล	/	-	-	-	-	-
			๒	บ้านวังขอนฝิ่งซ้าย	/	-	-	-	-	-
			๓	บ้านหนองพรวน	/	-	-	-	-	-
			๔	บ้านบางปลาร้าขวา	/	-	-	-	-	-
			๕	บ้านบางปลาร้าซ้าย	/	-	-	-	-	-
			๖	บ้านนิคมพัฒนา	/	-	-	-	-	-
			๗	บ้านไผ่แถว	/	-	-	-	-	-
			๘	บ้านคลองโพธิ์	/	-	-	-	-	-
		บางขาม	๑	บ้านหนองบอน	/	-	-	-	-	-
			๒	บ้านหนองบัว	/	-	-	-	-	-
			๓	บ้านวังขอน	/	-	-	-	-	-
			๔	บ้านวังน้ำเตียน	/	-	-	-	-	-
			๕	บ้านบางขาม	/	-	-	-	-	-



ผนวก ข พื้นที่ประสบอุทกภัยจังหวัดปราจีนบุรี

ที่	อำเภอ	ตำบล	หมู่ที่	ชื่อบ้าน	ปี	ปี	ปี	ปี	ปี	ปี
					๒๕๕๖	๒๕๕๗	๒๕๕๘	๒๕๕๙	๒๕๖๐	๒๕๖๑
	บ้านสร้าง	บางขาม	๖	บ้านบึงบางขาม	/	-	-	-	-	-
		กระทุ่มแพ้ว	๑	บ้านทางข้าม	/	-	-	-	-	-
			๒	บ้านนาฝุ่น	/	-	-	-	-	-
			๓	บ้านกระทุ่มแพ้ว	/	-	-	-	-	-
			๔	บ้านกระทุ่มแพ้ว	/	-	-	-	-	-
			๕	บ้านสะแกงาม	/	-	-	-	-	-
			๖	บ้านไม้สามเรือน	/	-	-	-	-	-
			๗	บ้านดอนตาหอม	/	-	-	-	-	-
๕	ประจันตคาม	ประจันตคาม	๑	บ้านเมืองเก่า	/	-	-	-	-	/
			๒	บ้านตลาดประจันตคาม	/	-	-	-	-	/
			๓	บ้านโนนยาว	/	/	/	-	-	/
			๔	บ้านเมืองใหม่	/	-	-	-	-	/
			๕	บ้านท่าโพธิ์	/	-	-	-	-	/
			๖	บ้านโคกไข่เต่า	/	-	-	-	-	/
			๗	บ้านดงไชยมัน	/	-	-	-	-	/
			๘	บ้านบางไผ่	/	-	-	-	-	/
			๙	บ้านช่องแคบ	/	-	-	-	-	/
			๑๐	บ้านหัวดงไชยมัน	/	-	-	-	-	/
			๑๑	บ้านกุดตาเสก	/	-	-	-	-	/
		เกาะลอย	๑	บ้านค้อ	/	-	-	-	-	-
			๒	บ้านค้อ	/	-	-	-	-	-
			๓	บ้านเกาะลอย	/	-	-	-	-	-
			๔	บ้านสับโคน	/	-	-	-	-	-
			๕	บ้านด่าน	/	-	-	-	-	-
			๖	บ้านสัมพันธ์	/	-	-	-	-	-
			๗	บ้านห้วย	/	-	-	-	-	-
		บ้านหอย	๑	บ้านหอย	/	-	-	-	-	-
			๒	บ้านเนินทับข้าว	/	-	-	-	-	-
			๓	บ้านใหม่	/	-	-	-	-	-
			๔	บ้านหนองชาติ	/	-	-	-	-	-
			๕	บ้านโคกบ้าน	/	-	-	-	-	-
			๖	บ้านหนองคล้า	/	-	-	-	-	-
			๗	บ้านเกาะแดง	/	-	-	-	-	-
			๘	บ้านโคกขี้เหล็ก	/	-	-	-	-	-
			๙	บ้านเกาะมะไฟ	/	-	-	-	-	-
			๑๐	บ้านเกาะตะเภา	/	-	-	-	-	-
		หนองแสง	๑	บ้านสวน	/	-	-	-	-	-
			๒	บ้านหนองแคน	/	-	-	-	-	-
			๓	บ้านบุตราช	/	-	-	-	-	-
			๔	บ้านเนินค้อ	/	-	-	-	-	-

ผนวก ข พื้นที่ประสบอุทกภัยจังหวัดปราจีนบุรี

ที่	อำเภอ	ตำบล	หมู่ที่	ชื่อบ้าน	ปี	ปี	ปี	ปี	ปี	ปี		
					๒๕๕๖	๒๕๕๗	๒๕๕๘	๒๕๕๙	๒๕๖๐	๒๕๖๑		
	ประจันตคาม	หนองแสง	๕	บ้านหนองแสง	/	-	-	-	-	-		
			๖	บ้านไผ่	/	-	-	-	-	-		
		ดงบัง	๑	บ้านดงบัง	/	-	-	-	-	-		
			๒	บ้านตม	-	-	-	-	-	-		
			๓	บ้านนา	/	-	-	-	-	-		
			๔	บ้านโนน	/	-	-	-	-	-		
			๕	บ้านสวนผึ้ง	/	-	-	-	-	-		
			๖	บ้านเนินบาก	/	-	-	-	-	-		
			๗	บ้านเนินแดง	/	-	-	-	-	-		
			๘	บ้านเนินยาง	/	-	-	-	-	-		
			๙	บ้านเนินอุดม	/	-	-	-	-	-		
			๑๐	บ้านหนองข้าวหลาม	/	-	-	-	-	-		
		คำโตนด	๑	บ้านคำโตนด	/	-	-	-	-	-		
			๒	บ้านบุตะเคียน	/	-	-	-	-	-		
			๓	บ้านเนินตำแย	/	-	-	-	-	-		
			๔	บ้านเนินม่วง	/	-	-	-	-	-		
			๕	บ้านคำเลียบ	-	-	-	-	-	-		
			๖	บ้านหนองคิม	/	-	-	-	-	-		
			๗	บ้านเกาะพอก	/	-	-	-	-	-		
			๘	บ้านกำแพง	/	-	-	-	-	-		
			๙	บ้านเนินมะไฟ	/	-	-	-	-	-		
			๑๐	บ้านทุ่งสะบก	/	-	-	-	-	-		
			๑๑	บ้านหนองคุ่ม	/	-	-	-	-	-		
			๑๒	บ้านหนองเลิง	-	-	-	-	-	-		
		ประจันตคาม	คำโตนด	๑๓	บ้านหนองเอียน	/	-	-	-	-	-	
				๑๔	บ้านเนินแดง	-	-	-	-	-	-	
					๑๕	บ้านเนินสูง	-	-	-	-	-	-
					๑๖	บ้านหนองกวาง	/	-	-	-	-	-
					๑๗	บ้านเนินสูงเหนือ	/	-	-	-	-	-
					๑๘	บ้านบุตรโคตร	/	-	-	-	-	-
				บุฝ้าย	๑	บ้านบุฝ้าย	/	-	-	-	-	-
					๒	บ้านนามูล	/	-	-	-	-	/
					๓	บ้านนาแหม	-	-	-	/	/	/
๔	บ้านโคกสว่าง				-	-	-	-	-	-		
๕	บ้านเนินยาว				-	-	-	/	/	-		
๖	บ้านวาน				-	-	-	-	-	/		
๗	บ้านตะคร้อใต้				-	-	-	/	/	/		
๘	บ้านตะคร้อเหนือ				-	-	-	-	-	-		
๙	บ้านเขาน้อย				-	-	-	-	-	-		
๑๐	บ้านท่าเรือ				-	-	-	-	-	/		

ผนวก ข พื้นที่ประสบอุทกภัยจังหวัดปราจีนบุรี

ที่	อำเภอ	ตำบล	หมู่ที่	ชื่อบ้าน	ปี	ปี	ปี	ปี	ปี	ปี
					๒๕๕๖	๒๕๕๗	๒๕๕๘	๒๕๕๙	๒๕๖๐	๒๕๖๑
		หนองแก้ว	๑๑	บ้านพลับใหม่	-	-	-	/	/	/
			๑๒	บ้านพลับเก่า	-	-	-	-	-	-
			๑๓	บ้านชิงกะชาย	-	-	-	/	/	-
			๑	บ้านนา	/	-	-	-	-	/
			๒	บ้านหนองแก้ว	/	-	-	-	-	/
			๓	บ้านเกาะยายหนัก	/	-	-	/	/	/
			๔	บ้านเนินก่อ	/	-	-	-	-	/
			๕	บ้านหนองแห้ว	/	-	-	-	-	/
			๖	บ้านเกาะพันชา	/	-	-	-	-	/
			๗	บ้านโคกอุ้งทอง	/	-	-	-	-	/
			๘	บ้านประเฑท	/	-	-	/	/	/
			๙	บ้านยาง	/	-	-	-	-	-
			๑๐	บ้านเนินหินตั้ง	/	-	-	-	-	-
		๑๑	บ้านชัยคลี	-	-	-	-	-	-	
		๑๒	บ้านโคกเขื่อน	-	-	-	-	-	/	
		โพธิ์งาม	๑	บ้านคุ่ม	/	/	-	-	-	-
			๒	บ้านโจ้ง	/	/	-	-	-	-
			๓	บ้านม่วง	/	/	-	-	-	-
			๔	บ้านโพธิ์งาม	/	/	-	-	-	-
			๕	บ้านประตูดาน	/	/	-	-	-	/
			๖	บ้านอินทร์ไทรย์	/	/	-	-	-	-
			๗	บ้านโคกกรวด	/	/	-	/	/	/
๘	บ้านตัน		/	/	-	-	-	/		
ประจันตคาม	โพธิ์งาม	๙	บ้านเกาะยาง	/	/	-	-	-	-	
		๑๐	บ้านหนองหัวลิง	/	/	-	-	-	-	
			๑๑	บ้านประเฑท	/	/	-	-	-	/
			๑๒	บ้านโคกบ้าน	/	/	-	-	-	-
			๑๓	บ้านคลองแก้มข้า	/	/	-	-	-	-
			๑๔	บ้านคลองพันปลา	-	/	-	-	-	-
			๑๕	บ้านหนองมะเอก	-	/	-	-	-	-
			๑๖	บ้านทุ่งยาว	-	/	-	-	-	-
			๑๗	บ้านยาง	/	/	-	-	-	/
			๑๘	บ้านไทรงาม	/	/	-	-	-	/
			๑๙	บ้านม่วงใหม่	/	/	-	-	-	-
			๖	ศรีมหาโพธิ	ศรีมหาโพธิ	๑	บ้านท่าโรง	/	-	-
๒	บ้านดอนตะแบก	/				-	-	/	/	/
๓	บ้านท่าประชุม	/				-	-	-	-	/
๔	บ้านท่าตะคร้อ	/				-	-	-	-	-
๕	บ้านท่าหิน	/				-	-	/	/	/
๖	บ้านคลองโสม	/				-	-	-	-	-

ผนวก ข พื้นที่ประสบอุทกภัยจังหวัดปราจีนบุรี

ที่	อำเภอ	ตำบล	หมู่ที่	ชื่อบ้าน	ปี	ปี	ปี	ปี	ปี	ปี		
					๒๕๕๖	๒๕๕๗	๒๕๕๘	๒๕๕๙	๒๕๖๐	๒๕๖๑		
			๗	บ้านหนองกระทุ่ม	/	-	-	-	-	/		
			๘	บ้านหว่าเอน	/	-	-	-	-	-		
			๙	บ้านโคกขวาง	/	-	-	-	-	/		
			๑๐	บ้านหนองหอย	/	-	-	-	-	-		
			๑๑	บ้านสามขา	/	-	-	-	-	-		
			๑๒	บ้านมาบป่าตอง	/	-	-	-	-	-		
		ส้มพันธุ์	๑	บ้านส้มพันธุ์	/	-	-	-	-	/		
			๒	บ้านแหลมตาล	/	-	-	-	-	-		
			๓	บ้านปากกะพอก	/	-	-	-	-	/		
			๔	บ้านบางกุ้ง	/	-	-	-	-	/		
			๕	บ้านอ่อนช้อย	/	-	-	-	-	/		
			๖	บ้านกุดตาเสก	/	-	-	-	-	/		
			๗	บ้านอินทนิล	/	-	-	-	-	-		
		บ้านทาม	๑	บ้านคลองโพธิ์	/	-	-	-	-	/		
			๒	บ้านท่าตะคร้อ	/	-	-	/	/	/		
			๓	บ้านนา	/	-	-	/	/	/		
			๔	บ้านกลาง	/	-	-	/	/	/		
			๕	บ้านหาดงาช้าง	/	-	-	/	/	/		
			๖	บ้านวังกระพง	/	-	-	/	/	/		
			๗	บ้านหาดมะกอก	/	-	-	-	-	/		
			๘	บ้านท่าแห	/	-	-	/	/	/		
		๖	ศรีมหาโพธิ์	ท่าตูม	๑	บ้านท่าตูม	/	-	-	/	/	/
			ศรีมหาโพธิ์	ท่าตูม	๒	บ้านหนองคล้อ	/	-	-	-	-	-
๓	บ้านหลังถ้ำ				/	-	-	/	/	/		
			๔	บ้านบุยายใบ	/	-	-	-	-	-		
			๕	บ้านช่องแคบ	/	-	-	/	/	-		
			๖	บ้านย่านนางวัง	/	-	-	/	/	/		
			๗	บ้านโป่งไผ่	/	-	-	-	-	-		
			๘	บ้านโคกไม้แดง	/	-	-	-	-	-		
			๙	บ้านหนองสนวน	/	-	-	/	/	/		
			๑๐	บ้านคลองรัง	/	-	-	-	-	-		
			บางกุ้ง	๑	บ้านอู่ตะเภา	/	-	-	-	-	-	
				๒	บ้านปากกระพอก	/	-	-	-	-	-	
				๓	บ้านบางกุ้ง	/	-	-	-	-	-	
		๔		บ้านวังชัน	/	-	-	-	-	-		
		๕		บ้านดอนหาดหิน	/	-	-	-	-	-		
		ดงกระทงยาม	๑	บ้านแล้ง	/	-	-	-	-	/		
			๒	บ้านเหนือ	/	-	-	-	-	-		
			๓	บ้านใหม่	/	-	-	-	-	-		
			๔	บ้านท้ายดง	/	-	-	-	-	-		

ผนวก ข พื้นที่ประสบอุทกภัยจังหวัดปราจีนบุรี

ที่	อำเภอ	ตำบล	หมู่ที่	ชื่อบ้าน	ปี	ปี	ปี	ปี	ปี	ปี	
					๒๕๕๖	๒๕๕๗	๒๕๕๘	๒๕๕๙	๒๕๖๐	๒๕๖๑	
			๕	บ้านดอนใหญ่	/	-	-	-	-	-	
			๖	บ้านท้ายสะแก	/	-	-	-	-	-	
			๗	บ้านหนองบัวหมู	/	-	-	-	-	-	
		หนองโพรง	๑	บ้านเกาะเค็ด	/	-	-	-	-	-	-
			๒	บ้านแปลงประตู่	-	-	-	-	-	-	-
			๓	บ้านหนองโพรง	-	-	-	-	-	-	-
			๔	บ้านหนองซ่องแมว	/	-	-	-	-	-	-
			๕	บ้านระเบาะไผ่	/	-	-	-	-	-	-
			๖	บ้านโคกขวาง	/	-	-	-	-	-	-
			๗	บ้านเกาะม่วง	/	-	-	-	-	-	-
			๘	บ้านปรือวาย	/	-	-	-	-	-	-
			๙	บ้านโป่งกะพ้อ	-	-	-	-	-	-	-
			๑๐	บ้านมาบเหียง	-	-	-	-	-	-	-
			๑๑	บ้านวังตะพาบ	-	-	-	-	-	-	-
			๑๒	บ้านหนองสองตอน	-	-	-	-	-	-	-
			๑๓	บ้านหนองมันปลา	-	-	-	-	-	-	-
		หัวหว้า	๑	บ้านหัวหว้า	/	-	-	-	-	-	-
			๒	บ้านเกาะสมอ	/	-	-	-	-	-	-
			๓	บ้านเกาะสมอ	/	-	-	-	-	-	-
			๔	บ้านหายโคก	/	-	-	-	-	-	-
			๕	บ้านหัวซา	/	-	-	-	-	-	-
		ศรีมหาโพธิ์	หัวหว้า	๖	บ้านหัวซา	/	-	-	-	-	-
				๗	บ้านหนองกาน้ำ	/	-	-	-	-	-
			๘	บ้านหนองหูช้าง	/	-	-	-	-	-	
			๙	บ้านหนองปรือน้อย	/	-	-	-	-	-	
			๑๐	บ้านหนองนก	-	-	-	-	-	-	
			๑๑	บ้านหนองระเนตร	-	-	-	-	-	-	
			๑๒	บ้านปรือวาย	-	-	-	-	-	-	
			๑๓	บ้านคลองสมบูรณ์	-	-	-	-	-	-	
			๑๔	บ้านดอนสับปาก	/	-	-	-	-	-	
			๑๕	บ้านเกาะสมอ	/	-	-	-	-	-	
			๑๖	บ้านสี่เสียดไทรงาม	/	-	-	-	-	-	
			๑๗	บ้านหนองไฮ	-	-	-	-	-	-	
			หาดยาง	๑	บ้านต้นตาล	/	-	-	-	-	-
		๒		บ้านหาดยาง	/	-	-	-	-	-	
		๓		บ้านสนามโพธิ์	/	-	-	-	-	-	
		๔		บ้านอ่อนซ้อย	/	-	-	-	-	-	
		กรอกสมบูรณ์	๑	บ้านกรอกสมบูรณ์	-	-	-	-	-	-	
			๒	บ้านวังขอน	/	-	-	-	-	-	
			๓	บ้านวังทะลุ	/	-	-	-	-	-	

ผนวก ข พื้นที่ประสบอุทกภัยจังหวัดปราจีนบุรี

ที่	อำเภอ	ตำบล	หมู่ที่	ชื่อบ้าน	ปี	ปี	ปี	ปี	ปี	ปี
					๒๕๕๖	๒๕๕๗	๒๕๕๘	๒๕๕๙	๒๕๖๐	๒๕๖๑
			๔	บ้านประพาส	/	-	-	-	-	-
			๕	บ้านคลองประคู้	/	-	-	-	-	-
			๖	บ้านหนองแสง	-	-	-	-	-	-
			๗	บ้านทุ่งบัวงาม	/	-	-	-	-	-
๗	ศรีมโหสถ	โคกปีบ	๑	บ้านสระมะเขือ	/	-	-	-	-	-
			๒	บ้านโคกวัด	/	-	-	-	-	-
			๓	บ้านโคกปีบ	/	-	-	-	-	-
			๔	บ้านโคกปีบ	/	-	-	-	-	-
			๕	บ้านม่วงขาว	/	-	-	-	-	-
			๖	บ้านม่วงขาว	/	-	-	-	-	-
			๗	บ้านด่าน	/	-	-	-	-	-
			๘	บ้านหนองสะแก	/	-	-	-	-	-
			๙	บ้านหนองเรือ	-	-	-	-	-	-
		โคกไทย	๑	บ้านสระข่อย	/	-	-	-	-	-
			๒	บ้านโคกมอญ	/	-	-	-	-	-
			๓	บ้านโคกมอญ	/	-	-	-	-	-
			๔	บ้านหนองเกตุ	-	-	-	-	-	-
			๕	บ้านโป่งตะเคียน	-	-	-	-	-	-
			๖	บ้านหนองแสง	-	-	-	-	-	-
			๗	บ้านโคกพนมดี	-	-	-	-	-	-
			ศรีมโหสถ	คูลำพัน	๑	บ้านไผ่ขาด	/	-	-	-
๒	บ้านไผ่ขาด	/			-	-	-	-	-	
			๓	บ้านคูลำพัน	/	-	-	-	-	-
			๔	บ้านคูลำพัน	/	-	-	-	-	-
		ไผ่ชะเลือด	๑	บ้านดอนไผ่ภู	/	-	-	-	-	-
			๒	บ้านไผ่งาม	/	-	-	-	-	-
			๓	บ้านสะแกทึง	/	-	-	-	-	-
			๔	บ้านสนามพลี	/	-	-	-	-	-
รวมอำเภอ					๗	๓	๓	๖	๖	๕
รวมตำบล					๖๔	๖	๑๔	๑๒	๑๒	๓๒
รวมหมู่บ้าน					๖๑๘	๖๕	๘๖	๓๗	๓๗	๑๕๑

ภาคผนวก ค : แผนผังการป้องกันและบรรเทาสาธารณภัยจากอุทกภัย และดินถล่มจังหวัดปราจีนบุรี

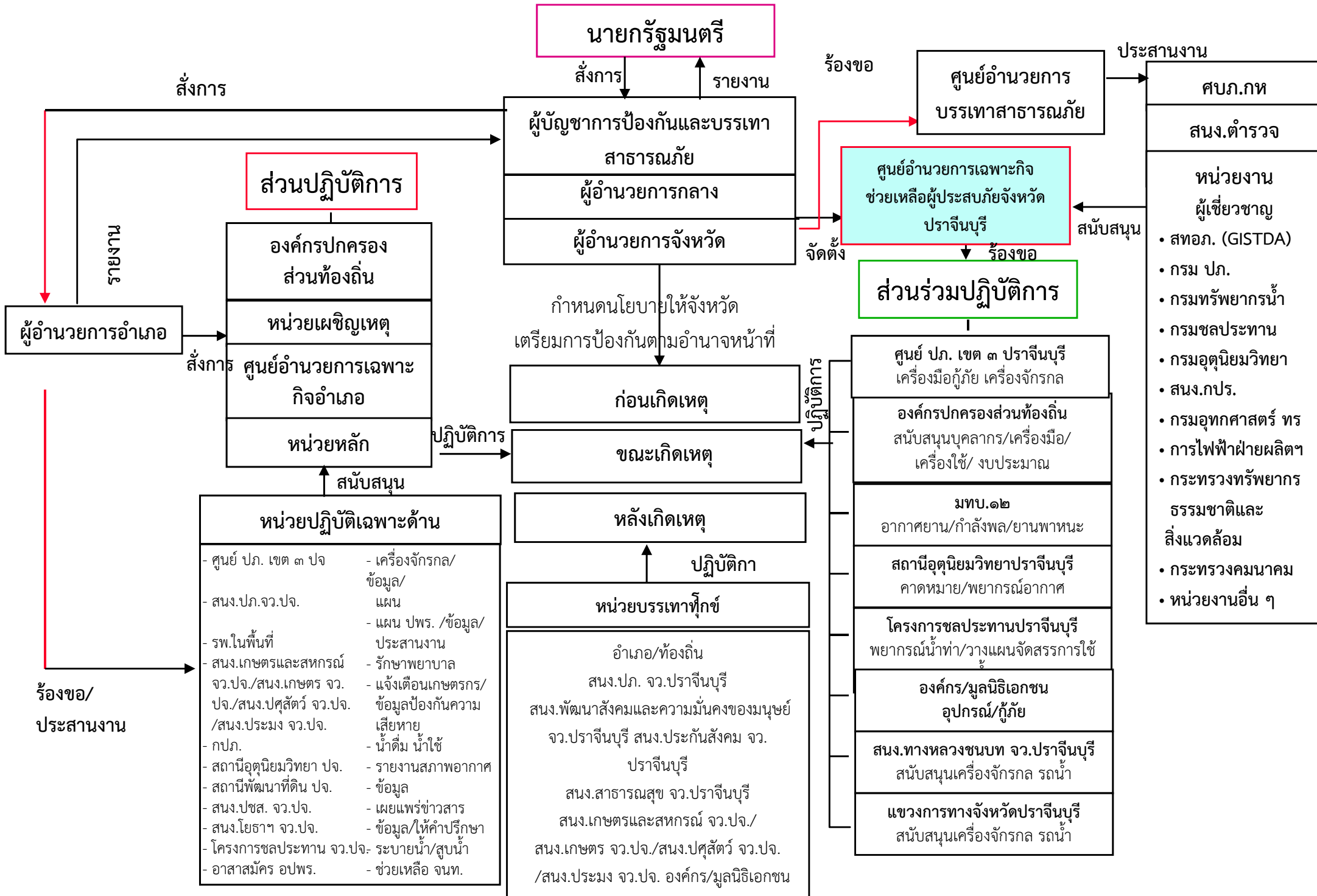

ภาคผนวก ง  
แผนผังการจัดตั้งศูนย์บัญชาการเหตุการณ์อุทกภัย และดินถล่ม ปี ๒๕๖๒  
จังหวัดปราจีนบุรี  
\*\*\*\*\*

ประกอบเผชิญเหตุอุทกภัย และดินถล่ม ปี ๒๕๖๒ จังหวัดปราจีนบุรี

๑. โครงสร้าง

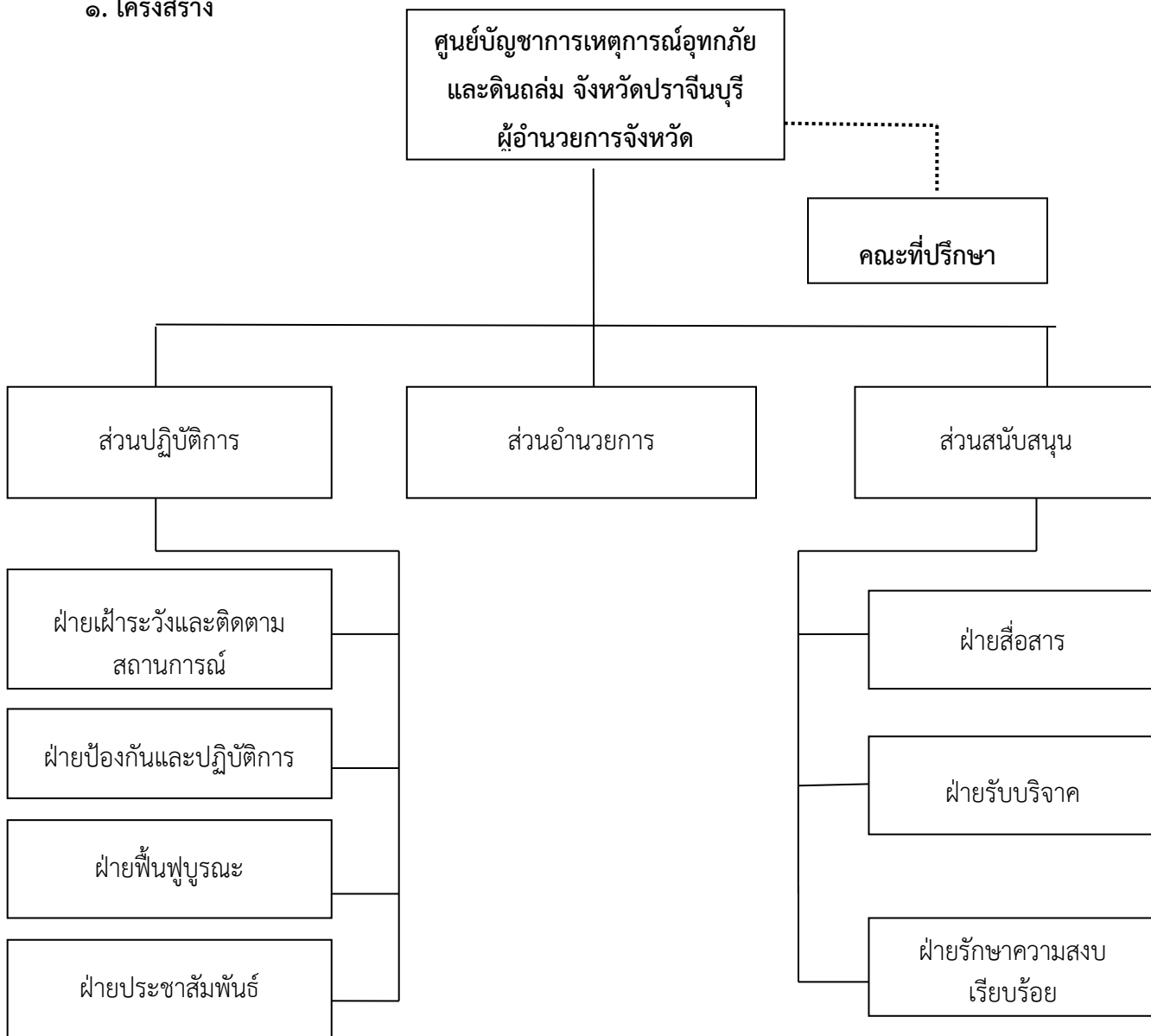

๒. อำนาจหน้าที่

๒.๑ ส่วนอำนวยการ

- ๑) อำนวยการ ควบคุม กำกับดูแล และแนะนำเกี่ยวกับการดำเนินการช่วยเหลือผู้ประสบภัยจากอุทกภัย และดินถล่ม รวมทั้งกำหนดมาตรการในการป้องกัน บรรเทาภัย และให้ความช่วยเหลือผู้ประสบภัย
- ๒) วางแผนป้องกันและบรรเทาภัยจากอุทกภัย และดินถล่ม รวมทั้งติดตามประเมิน ผลการให้ความช่วยเหลือผู้ประสบภัย
- ๓) ประสานงานกับส่วนราชการและหน่วยงานที่เกี่ยวข้องรวมทั้งประสานความร่วมมือจากภาคเอกชน องค์กรสนับสนุนต่างๆ ทั้งในและนอกพื้นที่ในการดำเนินงานทุกขั้นตอนตลอดจนการแก้ไขปัญหาอุปสรรคข้อขัดข้องที่เกิดขึ้น

๒.๒ ส่วนปฏิบัติการ

- ๑) จัดเตรียมวัสดุ อุปกรณ์ เครื่องจักรในการป้องกันอุทกภัย และดินถล่ม รวมทั้งประสานขอรับการสนับสนุนจากหน่วยงานที่มีขีดความสามารถ



- ๒) ประเมินสถานการณ์ที่อาจเกิดขึ้น รวมทั้งจัดระบบแจ้งเตือนภัยให้ประชาชนทราบล่วงหน้า
- ๓) จัดทำแนวคันดิน และกระสอบทรายกั้นน้ำในพื้นที่เสี่ยงภัย การปิดกั้นคูคลองและท่อระบายน้ำ เพื่อป้องกันมิให้น้ำทะลักเข้าท่วมบ้านเรือนราษฎรและสถานที่สำคัญ
- ๔) งานธุรการ และงานอื่นที่ได้รับมอบหมาย

#### ๒.๒.๑ ฝ่ายเฝ้าระวังและติดตามสถานการณ์

- ๑) เฝ้าระวังและติดตามข้อมูลการพยากรณ์อากาศ สภาพอากาศ และข้อมูลอุทกวิทยาตลอด ๒๔ ชั่วโมง
- ๒) วิเคราะห์ ประเมินสถานการณ์ รายงานผู้อำนวยการศูนย์เฉพาะกิจฯ และแจ้งเตือนให้ประชาชนทราบ

#### ๒.๒.๒ ฝ่ายประชาสัมพันธ์

- ๑) ประชาสัมพันธ์ข่าวสาร ข้อเท็จจริงการเกิดสาธารณภัยที่เกิดขึ้นและการให้ความช่วยเหลือให้ประชาชนได้รับทราบอย่างถูกต้อง ทันเหตุการณ์ และต่อเนื่อง
- ๒) ประสานความร่วมมือกับสื่อมวลชนทุกประเภท เพื่อสนับสนุนควบคุมสถานการณ์และการแก้ไข ปัญหาสาธารณภัย พร้อมทั้งตรวจสอบข้อมูลข่าวสารพร้อมชี้แจงข้อเท็จจริงให้สาธารณชนทราบ
- ๓) ประชาสัมพันธ์ข่าวสาร ข้อเท็จจริงการเกิดสาธารณภัยที่เกิดขึ้นและการให้ความช่วยเหลือให้ประชาชนได้รับทราบอย่างถูกต้อง ทันเหตุการณ์ และต่อเนื่อง
- ๔) ประสานความร่วมมือกับสื่อมวลชนทุกประเภท เพื่อสนับสนุนควบคุมสถานการณ์และการแก้ไข ปัญหาสาธารณภัย พร้อมทั้งตรวจสอบข้อมูลข่าวสารพร้อมชี้แจงข้อเท็จจริงให้สาธารณชนทราบ
- ๕) ประชาสัมพันธ์เชิญชวนการบริจาคเครื่องอุปโภคบริโภคให้แก่ผู้ประสบภัย

#### ๒.๓ ส่วนสนับสนุน

- ๑) สำรวจความเสียหายระบบสาธารณูปโภคและสิ่งสาธารณประโยชน์ต่าง ๆ จนถึงระดับครัวเรือน รวมทั้งจัดทำฐานข้อมูลการสำรวจความเสียหาย
- ๒) ซ่อมแซมสถานที่ราชการ โรงเรียน สถานศึกษา วัด โบราณสถาน สถานที่ราชการ และสาธารณูปโภคต่างๆ ให้ใช้งานได้ดังเดิม
- ๓) ทำความสะอาดบ้านเรือน ชุมชน และสิ่งสาธารณประโยชน์ รวมทั้ง ขนย้ายขยะมูลฝอย ออกจากพื้นที่ประสบภัยไปทิ้ง/ทำลาย
- ๔) ให้อำเภอปกครองส่วนท้องถิ่นที่เกิดเหตุ ดำเนินการฟื้นฟูพื้นที่ประสบภัยปรับสภาพภูมิทัศน์ และแก้ไขปัญหาสิ่งแวดล้อมและมลภาวะเป็นพิษให้กลับสู่สภาวะปกติโดยเร็วที่สุด
- ๕) รายงานผลการดำเนินงานให้ผู้บัญชาการทราบทุกระยะ
- ๖) ปฏิบัติงานอื่นตามที่หัวหน้าคณะ หัวหน้าฝ่าย มอบหมาย

#### ๒.๓.๑ ฝ่ายสื่อสาร

วางระบบสื่อสารในระหว่างเกิดภัยให้สามารถติดต่อกับส่วนราชการที่เกี่ยวข้อง และหน่วยงานในพื้นที่ได้รับอย่างรวดเร็ว ต่อเนื่อง และมีประสิทธิภาพ

#### ๒.๓.๒ ฝ่ายรับบริจาค

- ๑) รับบริจาคเงิน สิ่งของ และออกใบเสร็จการรับบริจาคให้ถูกต้อง
- ๒) จัดทำบัญชีรับ-จ่าย สิ่งของบริจาคให้ถูกต้อง
- ๓) จัดเก็บรักษาสิ่งของที่ได้รับบริจาค และจัดส่งสิ่งของที่ได้รับบริจาคตามที่ได้รับมอบหมาย

#### ๒.๓.๓ ฝ่ายรักษาความสงบเรียบร้อย

อำนวยความสะดวกภัยในชีวิตและทรัพย์สินของผู้ประสบภัย การจัดการและแก้ไขปัญหา จราจรในพื้นที่ประสบภัย ตลอดจนงานอื่น ๆ ที่ได้รับมอบหมาย

ภาคผนวก จ : ผังสื่อสารในการป้องกันและบรรเทาสาธารณภัยจังหวัดปราจีนบุรี

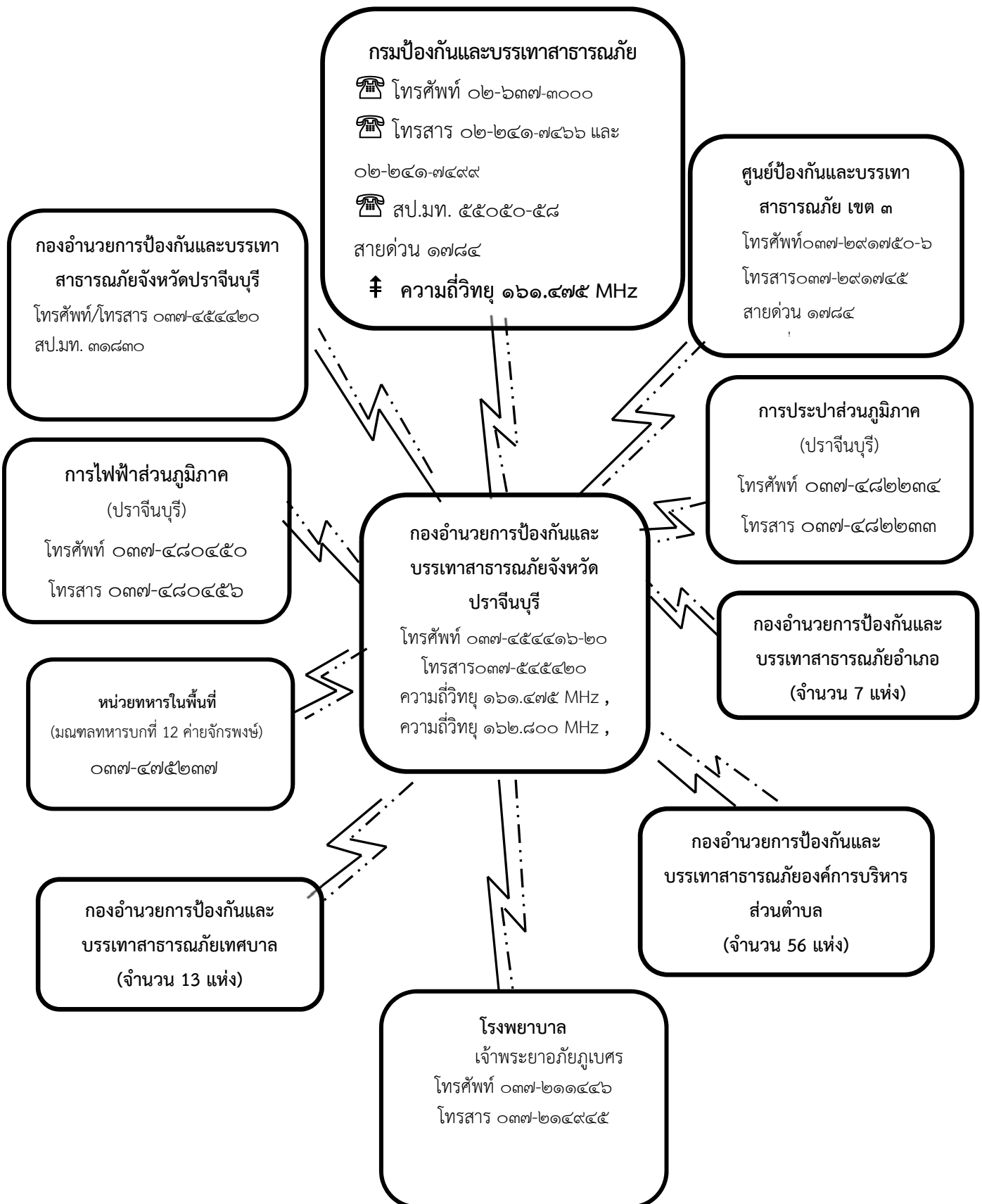



ภาคผนวก ข : ศูนย์พักพิงชั่วคราวจังหวัดปราจีนบุรี

ลำดับ ที่	จังหวัด	อำเภอ	ตำบล	หมู่บ้าน/ชุมชน	ชื่อสถานที่	รองรับผู้อพยพได้ จำนวน(คน)	ชื่อ-สกุล ผู้ประสาน	หมายเลขโทรศัพท์	สิ่งสาธารณูปโภคที่มีอยู่ในปัจจุบัน				พิกัด GPS
									ไฟฟ้า	ประปา	ห้องสุขา	อื่นๆ	
1	ปราจีนบุรี	ศรีมโหสถ	โคกไทย	บ้านสระข่อย	วัดสระมรกต	2000	พระครูจันทราธิคุณ		1	1	100		
2		เมือง	รอบเมือง	หมู่2	วัดเรไร	500	อบต.รอบเมือง	0-3721-6908					
3		เมือง	ไม้เค็ด		โรงเรียนแหลมหิน	200	อบต.ไม้เค็ด	0-3745-4170					
4		เมือง	ไม้เค็ด		กองร้อยอาสารักษาดินแดน	300	อบต.ไม้เค็ด	0-3745-4170					
5		เมือง	ไม้เค็ด		วัดเกาะเค็ดใน	150	อบต.ไม้เค็ด	0-3745-4170					
6		เมือง	ไม้เค็ด		วัดเกาะเค็ดนอก	150	อบต.ไม้เค็ด	0-3745-4170					
7		เมือง	เนินหอม		โรงเรียนบ้านเนินหอม	1000	เทศบาลตำบลบ้านนาปรือ	0-3748-2006					
8		เมือง	เนินหอม		วัดเนินบาก	500	เทศบาลตำบลบ้านนาปรือ	0-3748-2006					
9		เมือง	เนินหอม		วัดนาปรือ	500	เทศบาลตำบลบ้านนาปรือ	0-3748-2006					
10		เมือง	เนินหอม		วัดเนินหอม	500	เทศบาลตำบลบ้านนาปรือ	0-3748-2006					
11		เมือง	เนินหอม		สนง.เทศบาลตำบลโคกมะกอก	600	เทศบาลตำบลบ้านนาปรือ	0-3748-2006					
12		เมือง	เนินหอม		ศาลาการเปรียญวัดดงคุย	300	เทศบาลตำบลบ้านนาปรือ	0-3748-2006					
13		เมือง	เนินหอม		ศาลาการเปรียญวัดเทพประสิทธิ์	300	เทศบาลตำบลบ้านนาปรือ	0-3748-2006					
14		เมือง	โนนห้อม		วัดสุวรรณวิทยาราม ม.10	600	อบต.โนนห้อม	0-3729-4116					
15		เมือง	โนนห้อม		วัดประธาवास ม.7	600	อบต.โนนห้อม	0-3729-4116					
16		เมือง	โนนห้อม		วัดทุ่งตะลูมฟูก ม.12	800	อบต.โนนห้อม	0-3729-4116					
17		เมือง	โนนห้อม		วัดทุ่งไม้ค่าง ม.9	500	อบต.โนนห้อม	0-3729-4116					
18		เมือง	ท่างาม		อบต.ท่างาม	300	อบต.ท่างาม	0-3721-6120					
19		เมือง	ท่างาม		วัดกระแจะ	100	อบต.ท่างาม	0-3721-6120					
20		เมือง	ดงพระราม		วัดลำดวน	130	อบต.ดงพระราม	0-3720-0669					

21		เมือง	ดงพระราม		โรงเรียนวัดสว่างาม	200	อบต.ดงพระราม	0-3720-0669					
22		เมือง	ดงพระราม		วัดสว่างาม	200	อบต.ดงพระราม	0-3720-0669					
23		เมือง	ดงพระราม		วัดแก้วสามัคคี	65	อบต.ดงพระราม	0-3720-0669					
24		เมือง	ดงพระราม		วัดดงพระราม	65	อบต.ดงพระราม	0-3720-0669					
25		เมือง	ดงพระราม		วัดโยธา	65	อบต.ดงพระราม	0-3720-0669					
26		เมือง	ดงพระราม		วัดหนองกระจับ	130	อบต.ดงพระราม	0-3720-0669					
27		เมือง	ดงพระราม		วัดป่าทรงคุณ	130	อบต.ดงพระราม	0-3720-0669					
28		เมือง	ดงพระราม		มทบ.12	1600	อบต.ดงพระราม	0-3720-0669					
29		เมือง	ดงพระราม		โรงเรียนวัดลำดวน	333	อบต.ดงพระราม	0-3720-0669					
30		เมือง	ดงขี้เหล็ก		วัดหนองจวง	300	อบต.ดงขี้เหล็ก	0-3740-3623					
31		เมือง	ดงขี้เหล็ก		หอประชุมโรงเรียนไทยรัฐ	300	อบต.ดงขี้เหล็ก	0-3740-3623					
32		เมือง	ดงขี้เหล็ก		หอประชุม อบต.ดงขี้เหล็ก	30	อบต.ดงขี้เหล็ก	0-3740-3623					
33		เมือง	วัดโบสถ์		ที่ทำการ อบต.วัดโบสถ์	200	อบต.วัดโบสถ์	0-3748-2855					
34		เมือง	วัดโบสถ์		วัดโบสถ์	500	อบต.วัดโบสถ์	0-3748-2855					
35		เมือง	เนินหอม		ที่ทำการ อบต.เนินหอม	200	อบต.เนินหอม	0-3740-7180					
36		เมือง	เนินหอม		เทศบาลตำบลบ้านนาปรือ	200	อบต.เนินหอม	0-3740-7180					
37		เมือง	เนินหอม		สนามกีฬาสาธารณะอบต.เนินหอม	300	อบต.เนินหอม	0-3740-7180					
38		เมือง	หน้าเมือง		โรงเรียนเทศบาล 1	150	เทศบาลเมืองปราจีนบุรี	08-1251-3906					
39		เมือง	หน้าเมือง		โรงเรียนเทศบาล 2	100	เทศบาลเมืองปราจีนบุรี	08-1251-3906					
40		เมือง	หน้าเมือง		โรงเรียนเทศบาล 3	150	เทศบาลเมืองปราจีนบุรี	08-1251-3906					
41		เมือง	หน้าเมือง		โรงเรียนเทศบาล 4	150	เทศบาลเมืองปราจีนบุรี	08-1251-3906					
42		เมือง	หน้าเมือง		โรงเรียนเทศบาล 5	150	เทศบาลเมืองปราจีนบุรี	08-1251-3906					
43		เมือง	หน้าเมือง		โรงเรียนเทศบาล 6	150	เทศบาลเมืองปราจีนบุรี	08-1251-3906					
44		เมือง	บ้านพระ		ศูนย์การศึกษาพิเศษจังหวัดปราจีนบุรี	500	อบต.บ้านพระ	0-3745-2070					

45		เมือง	บ้านพระ		ที่ทำการ อบต.บ้านพระ	2000	อบต.บ้านพระ	0-3745-2070					
46		เมือง	บ้านพระ		โรงเรียนอนุบาลเมืองปราจีนบุรี	2000	อบต.บ้านพระ	0-3745-2070					
47					(โรงเรียนวัดเนินดินแดง)								
48		เมือง	บ้านพระ		วัดหนองจอก ม.18	500	อบต.บ้านพระ	0-3745-2070					
49		เมือง	บ้านพระ		วัดหัวเขา ม.11	500	อบต.บ้านพระ	0-3745-2070					
50		เมือง	บ้านพระ		วัดหนองประเทือง ม.17	500	อบต.บ้านพระ	0-3745-2070					
51		เมือง	บ้านพระ		วัดหนองยาง ม.12	500	อบต.บ้านพระ	0-3745-2070					
52		เมือง	บ้านพระ		วัดบ้านพระ ม.3	500	อบต.บ้านพระ	0-3745-2070					
53		กบินทร์บุรี	วังดาล	หมู่ 3	ศูนย์ประสานงานกำนัน-ผู้ใหญ่บ้าน	200			1	1	1		
54		กบินทร์บุรี	วังดาล	หมู่ 4	ถนนชลประทานบริเวณ หมู่ที่ 4	150			1	1	1		
55		กบินทร์บุรี	หาดนางแก้ว	หมู่ 6	อบต.หาดนางแก้ว	325			1	1	1		
56		กบินทร์บุรี	หาดนางแก้ว	หมู่ 10	โรงเรียนลาดตะเคียนราษฎร์บำรุง	256			1	1	1		
57		กบินทร์บุรี	ลาดตะเคียน	หมู่ 3	โครงการร่มโพธิ์แก้ว 2	550			1	1	1		
58		กบินทร์บุรี	กบินทร์	หมู่ 3	ถนนชลประทานบ้านปากแพรก	200			1	1	1		
59		กบินทร์บุรี	กบินทร์	หมู่ 3	ถนนเทศบาลต.กบินทร์	150			1	1	1		
60		กบินทร์บุรี	กบินทร์	หมู่ 5	ถนน304ทางเข้าบ้านนางเลง	200			1	1	1		
61		กบินทร์บุรี	เมืองเก่า	หมู่ 10	วัดมหาชัย	250			1	1	1		
62		กบินทร์บุรี	เมืองเก่า	หมู่ 12	ศาลากลางบ้าน	150			1	1	1		
63		กบินทร์บุรี	เมืองเก่า	หมู่ 14	ศาลากลางบ้าน	200			1	1	1		
64		กบินทร์บุรี	เมืองเก่า	หมู่ 6	ศาลากลางบ้าน	250			1	1	1		
65		กบินทร์บุรี	เทศบาลตำบลกบินทร์		สวน 72 พรรษา (โรงยิม)	450			1	1	1		
66		กบินทร์บุรี	ย่านรี	หมู่ 6	วัดตรอกปลาไหล	350			1	1	1		
67		กบินทร์บุรี	บ่อทอง	หมู่ 1	วัดเหลื่อทองรังษี (วัดปากน้ำ)	450			1	1	1		
68		กบินทร์บุรี	บ่อทอง	หมู่ 2	ศาลากลางบ้าน	350			1	1	1		

69	กบินทร์บุรี	บ่อทอง	หมู่ 3	วัดบ้านกุง	525			1	1	1		
70	กบินทร์บุรี	นาแวม	หมู่ 8	วัดตะลิ่งชัน	450			1	1	1		
71	กบินทร์บุรี	นาแวม	หมู่ 1	ถนนสุวรรณศร 33 บ้านหนองเอี่ยน	350			1	1	1		
72	กบินทร์บุรี	นาแวม	หมู่ 3	ศาลากลางบ้าน	500			1	1	1		
73	นาดี	สัมพันตา	หมู่ 1	โรงเรียนมณีเสวตรอุปถัมภ์	500	นายสุริยะ สูงเนิน	0-3728-9096	15	15	15		
74	นาดี	สัมพันตา	หมู่ 1	โรงเรียนชุมชนสัมพันตา	500	นายไพโรจน์ โดยคำดี	08-6044-0512	20	20	20		
75	นาดี	สัมพันตา	หมู่ 1	วัดรัตนเนตตาราม	500	พระอธิการสิริลักษณ์	08-99693-9323	40	40	40		
76	นาดี	สัมพันตา	หมู่ 1	วัดผาสุขไพบูลย์	200	พระอธิการอภัย	08-5046-4537	10	10	10		
77	นาดี	สัมพันตา	หมู่ 6	วัดใหม่โคกกระเจง	500	อบต.สัมพันตา	0-3741-1094	1	1	1		
78	นาดี	สัมพันตา	หมู่ 9	วัดโคกสว่าง	500	อบต.สัมพันตา	0-3741-1094	1	1	1		
79	นาดี	สัมพันตา	หมู่ 9	โรงเรียนบ้านโคกกระเจง	300	อบต.สัมพันตา	0-3741-1094	1	1	1		
80	นาดี	สัมพันตา	หมู่ 2	วัดโพธิ์ศรี	500	พระครูวิโรจญาณประยุต	0-3728-9027	30	30	30		
81	นาดี	นาดี	หมู่ 3	โรงเรียนอนุบาลนาดี	400	นายนิพนธ์ รัตนศักดิ์ดีดา	08-1520-0312	20	20	20		
82	นาดี	นาดี	หมู่ 1	วัดพันศรี	300	พระครูสุนทร	08-5439-9772	30	30	30		
83	นาดี	แก่งดินสอ		โรงเรียนทุ่งใหญ่	500	นายวิโรจน์ โพธินา	08-6140-8928	1	1	24		
84	นาดี	แก่งดินสอ		โรงเรียนบ้านคลองมะไฟ	100	นายปรีดา กำลั้งดี	08-1864-2972	1	1	8		
85	นาดี	แก่งดินสอ		โรงเรียนขงโคสนัดิสุขวิทยาการ	100	นายขุนทอง ละบุญเรือง	08-1864-8773	1	1	9		
86	นาดี	แก่งดินสอ		โรงเรียนบ้านแก่งดินสอ	100	นายวีระพงษ์ ไคร่วงษ์	08-1372-1254	1	1	10		
87	นาดี	แก่งดินสอ		โรงเรียนบ้านท่าสะอาด	100	นายละออง สีดำ	08-1751-4679	1	1	12		
88	นาดี	แก่งดินสอ		โรงเรียนอุดมบรรพต	100	นายสมหมาย สมมิตร	08-6001-2258	1	1	9		
89	นาดี	แก่งดินสอ		โรงเรียนบ้านหินเทิน	100	นายชอบ ปิ่นทะเล	08-9939-9419	1	1	8		
90	นาดี	แก่งดินสอ		โรงเรียนบ้านราษฎร์เจริญ	100	นายสารี สีดำ	08-1176-3377	1	1	8		
91	นาดี	แก่งดินสอ		วัดทับไทร	50	นายเกรียงไกร เสนน้อย	08-9036-2765	1	1	10		
92	นาดี	แก่งดินสอ		วัดแก่งดินสอ	50	นายอำนาจ วงษ์ศรี	08-6007-6333	1	1	5		

93		นาดี	แก่งดินสอ		วัดเขาขาด	50	นายวิโรจน์ เทียมเสมอ	08-7058-0496	1	1	5		
94		นาดี	แก่งดินสอ		วัดหินเทิน	50	นายนิรันดร์ บัวจู่	08-5433-1036	1	1	5		
95		นาดี	แก่งดินสอ		วัดราษฎร์เจริญ	50	นางสาวมนัสโย มั่นจิระบรรเจ็ด	08-9834-3264	1	1	5		
96		นาดี	แก่งดินสอ		วัดคลองมะไฟ	50	นายพิชัย เจนเขา	08-1704-4940	1	1	5		
97		นาดี	บุพราหมณ์	บ้านทับลาน	โรงเรียนร่มเกล้าปราจีนบุรี	300	นายสมบัติ ชัชวาล	08-6149-3030	1	1	10		
98		นาดี	บุพราหมณ์	บ้านทับลาน	โรงเรียนบ้านทับลาน	200	นายเกียรติศักดิ์ ภัคอักษร	08-7095-4196	1	1	30		
99		นาดี	บุพราหมณ์	บ้านขุนศรี	โรงเรียนบ้านขุนศรี	50	นายยุทธนา สำราญกิจ	08-9030-3701	1	1	5		
100		นาดี	บุพราหมณ์	บ้านบุพราหมณ์	โรงเรียนบ้านบุพราหมณ์	300	นายประดิษฐ์ ช่องเปี้ย	08-4783-5900	1	1	10		
101		นาดี	บุพราหมณ์	บ้าน กม.80	โรงเรียนบ้าน กม.80	100	นายสมคิด มานะคิด	08-1723-0061	1	1	8		
102		นาดี	บุพราหมณ์	บ้านทับลาน	วัดทับลาน	300		08-1784-8941	1	1	5		
103		นาดี	บุพราหมณ์	บ้านวังขอนแดง	วัดวังขอนแดง	100			1	1	10		
104		นาดี	บุพราหมณ์	บ้าน กม.80	วัดบ้าน กม.80	400			1	1	40		
105		นาดี	สะพานหิน	บ้านหนองสองห้อง	โรงเรียนหนองสองห้อง	250	นายคนกร ต้นวิบูลย์ศักดิ์		1	1	10		
106		นาดี	สะพานหิน	บ้านทุ่งวิจิตร	วัดทุ่งวิจิตร	2000	พระสิริวงค์ ธิรปัญญา	08-2210-8480	1	1	25		
107		บ้านสร้าง	บางกระเบา	บ้านแหลมสิง	อบต.บางกระเบา	0	นายศิริ เงินเกิด	08-4362-1679	1	0	14		
108		บ้านสร้าง	บางเตย	บางเตย	วัดบางเตย	1800	พระครูโฆสิตปริยัติกิจ	08-1650-1264	1	1	20		
109		บ้านสร้าง	บางปลาร้า	นิคมพัฒนา	วัดนิคมพัฒนา	300	นายอนุชิตร์ รัตนะ	0-3745-1029	1	1	15		
110		บ้านสร้าง	บางปลาร้า	วังขอน	วัดวังขอน	300	นายอนุชิตร์ รัตนะ	0-3745-1029	1	1	25		
111		บ้านสร้าง	บางปลาร้า	คลองโพธิ์	อบต.บางปราร้า	200	นายอนุชิตร์ รัตนะ	0-3745-1029	1	1	15		
112		บ้านสร้าง	กระทุ่มแพ้ว	กระทุ่มแพ้ว	วัดกระทุ่มแพ้ว	300	นายอนุชิตร์ รัตนะ	0-3745-1029	1	1	20		
		บ้านสร้าง	บางแตน	บางแตน	โรงเรียนชุมชนวัดบางแตน	150	นายอุ๊ต เสนาะ	08-1985-4847	1	1	12		
		บ้านสร้าง	บางแตน	บางแตน	โรงเรียนปากคลองบางกระดาน	100	นายกัมพล แซ่มสา	08-1051-3749	1	1	10		
		บ้านสร้าง	บางแตน	ปากตำหรุ	โรงเรียนศรีรักรัษราษฎร์บำรุง	300	นางเกษณี เทวาประดับ	0-3729-5221	1	1	20		
		บ้านสร้าง	บางแตน	บางแตน	วัดบางแตน	500	พระครูโกศลถาวรกิจ	0-3729-5179	1	1	40		



		บ้านสร้าง	บางแตน	บางต้นจิก	วัดบางต้นจิก	150	พระอธิการมงคลโชติโก		1	1	10		
		บ้านสร้าง	บางแตน	ย่านนาคา	ศาลาประชาคม	20	นายสุริยัน เจนเขา	08-1340-9590	1	1	1		
		บ้านสร้าง	บางแตน	บ้านปากคลอง	ศาลาประชาคม	20	นายสมพงษ์ จันทวาด	08-7107-9463	1	1	1		
		บ้านสร้าง	บางแตน	เกาะลอย	ศาลาประชาคม	20	นายจรุณ อินคง	08-5072-1787	1	1	1		
		บ้านสร้าง	บ้านสร้าง	บ้านวังหัวคู้	โรงเรียนประชุมเขตศึกษา	200	อบต.บ้านสร้าง	0-3740-2089	1	1	10		
		บ้านสร้าง	บ้านสร้าง	บ้านคลองสอง	โรงเรียนบ้านคลองสอง	400	อบต.บ้านสร้าง	0-3740-2089	1	1	10		
		บ้านสร้าง	บ้านสร้าง	บ้านมูลเหล็ก	โรงเรียนวัดมูลเหล็ก	500	อบต.บ้านสร้าง	0-3740-2089	1	1	10		
		บ้านสร้าง	บ้านสร้าง	บ้านมูลเหล็ก	วัดมูลเหล็ก	500	อบต.บ้านสร้าง	0-3740-2089	1	1	10		
		บ้านสร้าง	บ้านสร้าง	บ้านคองสอง	วัดทวิชลขันท์	400	อบต.บ้านสร้าง	0-3740-2089	1	1	10		
		บ้านสร้าง	บ้านสร้าง	บ้านท่ากระทุ่ม	วัดท่ากระทุ่ม	700	อบต.บ้านสร้าง	0-3740-2089	1	1	10		



ภาคผนวก ข : การบูรณาการการใช้เครื่องจักรกล ยานพาหนะ และเครื่องมืออุปกรณ์

พื้นที่ ที่ ๒ อำเภอทับปดบุรี ศรีมหาโพธิ และนาดี

อำเภอ	ประเภทหน่วยงาน	ชื่อหน่วยงาน	หมายเลขโทรศัพท์	ประเภทเครื่องจักร ยานพาหนะ และเครื่องมืออุปกรณ์	จำนวน		
ทับปดบุรี	องค์การบริหารส่วนตำบล	อบต.บ้านนา	๐๓๗-๔๖๐๐๔๐	รถบรรทุกน้ำขนาด ๖,๐๐๐ ลิตร	๑		
		อบต.ทับปด	๐๓๗-๒๐๓๐๘๓	รถบรรทุกน้ำเอนกประสงค์ขนาด ๖,๐๐๐ ลิตร ๑๙๕ แรงม้า	๑		
		อบต.ทับปด	๐๓๗-๒๐๓๐๘๓	เรือท้องแบน	๑		
		อบต.ทับปด	๐๓๗-๒๐๓๐๘๓	รถบรรทุกขยะ ๑๒๐ แรงม้า	๑		
		อบต.เมืองเก่า	๐๓๗-๒๘๒๖๓๖	รถดับเพลิง	๑		
		อบต.เมืองเก่า	๐๓๗-๒๘๒๖๓๖	เรือท้องแบนพร้อมเครื่องยนต์	๑		
		อบต.ลาดตะเคียน	๐๓๗-๒๘๒๕๗๔	รถบรรทุกน้ำเอนกประสงค์ขนาด ๖,๐๐๐ ลิตร	๑		
		อบต.หนองก่	๐๓๗-๒๐๔๑๓๒	รถดับเพลิงขนาดความจุ ๕,๐๐๐ ลิตร	๑		
		อบต.วังท่าช้าง	๐๓๗-๒๘๗๑๑๐	รถบรรทุกน้ำขนาด ๖,๐๐๐ ลิตร	๑		
		อบต.หาดนางแก้ว	๐๓๗-๒๑๔๗๖๐	รถพาร์มแทรกเตอร์ ขนาด ๙๒ แรงม้า	๑		
		อบต.วังตาล	๐๓๗-๔๖๐๕๔๙	รถบรรทุกน้ำขนาด ๔,๐๐๐ ลิตร	๑		
		อบต.วังตาล	๐๓๗-๔๖๐๕๔๙	เรือท้องแบนพร้อมเครื่องยนต์	๑		
		อบต.วังตาล	๐๓๗-๔๖๐๕๔๙	ถังดับเพลิงขนาด ๒๕ ปอนด์	๑๐๐		
		อบต.วังตาล	๐๓๗-๔๖๐๕๔๙	เครื่องรับ-ส่งวิทยุ ระบบ VHF	๒๒		
		อบต.นาแหม	๐๓๗-๔๖๐๔๘๑,๐๓๗-๔๖๐	เรือท้องแบนพร้อมเครื่องยนต์	๑		
		อบต.นาแหม	๐๓๗-๔๖๐๔๘๑,๐๓๗-๔๖๐	ชุดดับไฟป่าพร้อมอุปกรณ์	๑		
		อบต.นนทรี	๐๓๗-๒๐๕๗๖๔,๐๓๗-๒๐๕	รถบรรทุกน้ำขนาด ๔,๐๐๐ ลิตร	๑		
		อบต.นนทรี	๐๓๗-๒๐๕๗๖๔,๐๓๗-๒๐๕	เครื่องดับเพลิงชนิดหีบหอบ	๑		
		อบต.นนทรี	๐๓๗-๒๐๕๗๖๔,๐๓๗-๒๐๕	รถยนต์ ปิคอัพ	๒		
		อบต.เขาไม้แก้ว	๐๓๗-๔๕๘๐๗๔,๐๓๗-๔๕๘	รถบรรทุกน้ำขนาด ๑๐,๐๐๐ ลิตร	๑		
		อบต.บ่อทอง	๐๓๗-๔๖๐๐๓๗	รถบรรทุกน้ำขนาด ๑๐,๐๐๐ ลิตร	๑		
		อบต.ย่านรี	๐๓๗-๔๖๐๓๓๓	รถบรรทุกน้ำขนาด ๖,๐๐๐ ลิตร	๑		
		เทศบาลตำบล	ทต.ทับปด	ทต.ทับปด	๐๓๗-๒๘๑๑๗๑	รถดับเพลิงขนาด ๑๐,๐๐๐ ลิตร	๒
				ทต.ทับปด	๐๓๗-๒๘๑๑๗๑	รถบรรทุกน้ำดับเพลิง ๑๐ ล้อ	๒
				ทต.ทับปด	๐๓๗-๒๘๑๑๗๑	รถบรรทุกน้ำดับเพลิง ๖ ล้อ	๑
				ทต.ทับปด	๐๓๗-๒๘๑๑๗๑	เครื่องสูบน้ำดับเพลิง	๒
				ทต.ทับปด	๐๓๗-๒๘๑๑๗๑	เรือท้องแบน	๒
ทต.ทับปด	๐๓๗-๒๘๑๑๗๑			ชุดกู้ภัย	๒		
ทต.เมืองเก่า	๐๓๗-๒๘๘๒๓๔			รถดับเพลิงขนาด ๒,๕๐๐ ลิตร	๑		
ทต.เมืองเก่า	๐๓๗-๒๘๘๒๓๔			รถบรรทุกน้ำขนาด ๕,๐๐๐ ลิตร	๑		
ทต.เมืองเก่า	๐๓๗-๒๘๘๒๓๔			รถดับเพลิงอาคาร ขนาด ๔,๐๐๐ ลิตร	๑		
ทต.เมืองเก่า	๐๓๗-๒๘๘๒๓๔			รถบรรทุกเครื่องหีบหอบ	๑		
ทต.เมืองเก่า	๐๓๗-๒๘๘๒๓๔			รถยนต์กู้ภัยเคลื่อนที่เร็วพร้อมอุปกรณ์	๑		
ทต.เมืองเก่า	๐๓๗-๒๘๘๒๓๔			เครื่องสูบน้ำดับเพลิงชนิดหีบหอบ	๑		
ทต.สระบัว	๐๓๗-๔๕๗๐๗๔			รถดับเพลิงขนาด ๑๐,๐๐๐ ลิตร	๑		
ทต.สระบัว	๐๓๗-๔๕๗๐๗๔			รถดับเพลิงขนาด ๕,๐๐๐ ลิตร	๑		
ทต.สระบัว	๐๓๗-๔๕๗๐๗๔			รถกระเช้า	๑		
ทต.สระบัว	๐๓๗-๔๕๗๐๗๔	เครื่องดับเพลิงชนิดหีบหอบ	๑				
มูลนิธิ	สังฆพุทธธรรม อ. ทับปดบุรี	๐๓๗-๒๘๑๑๑๓	รถตู้อำนวยความสะดวกพร้อมอุปกรณ์สื่อสาร	๒			
ทับปดบุรี	มูลนิธิ	สังฆพุทธธรรม อ. ทับปดบุรี	๐๓๗-๒๘๑๑๑๓	รถพยาบาล	๑		

ภาคผนวก ข : การบูรณาการการใช้เครื่องจักรกล ยานพาหนะ และเครื่องมืออุปกรณ์

พื้นที่ ที่ ๒ อำเภอปทุมธานี ศรีมหาโพธิ และนาดี

อำเภอ	ประเภทหน่วยงาน	ชื่อหน่วยงาน	หมายเลขโทรศัพท์	ประเภทเครื่องจักร ยานพาหนะ และเครื่องมืออุปกรณ์	จำนวน
		สัจพทุธรรม อ. ปทุมธานี	๐๓๗-๒๘๑๑๑๓	รถตู้อุปกรณ์เครื่องตัด-ถ่าง	๑
		สัจพทุธรรม อ. ปทุมธานี	๐๓๗-๒๘๑๑๑๓	เครื่องสูบน้ำดับเพลิงชนิดหาบหาม	๑
		สัจพทุธรรม อ. ปทุมธานี	๐๓๗-๒๘๑๑๑๓	รถยนต์กู้ภัยเคลื่อนที่เร็วพร้อมอุปกรณ์	๓
ศรีมหาโพธิ	องค์การบริหารส่วนตำบล	อบต.หัวหว้า	๐๓๗-๔๐๘๔๔๒	รถดับเพลิงขนาด ๑๐,๐๐๐ ลิตร	๑
		อบต.บ้านทาม	๐๓๗-๒๐๖๓๓๙	เรือท้องแบน	๑
		อบต.ท่าคูม	๐๓๗-๒๘๕๑๖๑	รถยนต์กู้ภัยเคลื่อนที่เร็วพร้อมอุปกรณ์	๒
		อบต.ท่าคูม	๐๓๗-๒๘๕๑๖๑	รถดับเพลิงขนาด ๔,๐๐๐ ลิตร	๑
		อบต.ท่าคูม	๐๓๗-๒๘๕๑๖๑	รถบรรทุกน้ำขนาด ๑๐,๐๐๐ ลิตร	๑
		อบต.ท่าคูม	๐๓๗-๒๘๕๑๖๑	รถบรรทุกน้ำขนาด ๖,๐๐๐ ลิตร	๒
		อบต.บางปลาร้า	๐๓๗-๔๕๑๐๖๖	รถบรรทุกน้ำเอนกประสงค์	๑
		อบต.หนองโพรง	๐๓๗-๒๐๙๔๑๓	รถบรรทุกน้ำขนาด ๖,๐๐๐ ลิตร	๒
		อบต.ศรีมหาโพธิ	๐๓๗-๒๗๙๕๒๙	เครื่องสูบน้ำขนาดท่อส่ง ๖ นิ้ว	๑
		อบต.ศรีมหาโพธิ	๐๓๗-๒๗๙๕๒๙	รถกระเช้าไฟฟ้า	๑
		อบต.ศรีมหาโพธิ	๐๓๗-๒๗๙๕๒๙	รถบรรทุกน้ำเอนกประสงค์ขนาด ๖,๐๐๐ ลิตร	๑
		อบต.ดงกระเทียม	๐๓๗-๒๑๓๔๘๘	รถบรรทุกน้ำเอนกประสงค์ขนาด ๖,๐๐๐ ลิตร	๑
		อบต.กรอกสมบุรณ์	๐๓๗-๒๐๘๑๕๒	รถบรรทุกน้ำเอนกประสงค์ขนาด ๖,๐๐๐ ลิตร	๑
	เทศบาลตำบล	ทต.ศรีมหาโพธิ	๐๓๗-๒๗๙๕๑๖-๗	รถดับเพลิงอาคาร ขนาด ๒,๐๐๐ ลิตร	๑
		ทต.ศรีมหาโพธิ	๐๓๗-๒๗๙๕๑๖-๗	รถดับเพลิงอาคาร ขนาด ๔,๐๐๐ ลิตร	๑
		ทต.ศรีมหาโพธิ	๐๓๗-๒๗๙๕๑๖-๗	รถบรรทุกน้ำช่วยดับเพลิง ขนาด ๑๐,๐๐๐ ลิตร	๑
		ทต.ศรีมหาโพธิ	๐๓๗-๒๗๙๕๑๖-๗	รถบรรทุกน้ำช่วยดับเพลิง ขนาด ๑๒,๐๐๐ ลิตร	๑
		ทต.ศรีมหาโพธิ	๐๓๗-๒๗๙๕๑๖-๗	รถยนต์ตรวจการ	๑
		ทต.ศรีมหาโพธิ	๐๓๗-๒๗๙๕๑๖-๗	รถบรรทุกเครื่องหาบหาม	๑
		ทต.ศรีมหาโพธิ	๐๓๗-๒๗๙๕๑๖-๗	เครื่องดับเพลิงชนิดหาบหาม	๒
		ทต.ศรีมหาโพธิ	๐๓๗-๒๗๙๕๑๖-๗	ชุดผจญเพลิงพร้อมเครื่องช่วยหายใจ	๑
		ทต.ศรีมหาโพธิ	๐๓๗-๒๗๙๕๑๖-๗	เลื่อยยนต์	๑
		ทต.กรอกสมบุรณ์	๐๓๗-๔๐๐๒๕๔	รถบรรทุกน้ำขนาด ๖,๐๐๐ ลิตร	๒
		ทต.กรอกสมบุรณ์	๐๓๗-๔๐๐๒๕๔	รถบรรทุกน้ำขนาด ๓,๐๐๐ ลิตร	๑
		ทต.กรอกสมบุรณ์	๐๓๗-๔๐๐๒๕๔	เครื่องสูบน้ำขนาด ๘ นิ้ว	๑
		ทต.กรอกสมบุรณ์	๐๓๗-๔๐๐๒๕๔	รถกระเช้าไฟฟ้า	๑
นาดี	องค์การบริหารส่วนตำบล	อบต.สำพันตา	๐๓๗-๔๑๑๐๙๔	รถบรรทุกน้ำขนาด ๖,๐๐๐ ลิตร	๑
		อบต.แก่งดินสอ	๐๘-๑๘๗๐๘๑๒๕	รถบรรทุกน้ำขนาด ๑๐,๐๐๐ ลิตร	๑
		อบต.ทุ่งโพธิ์	๐๓๗-๔๐๑๐๘๖	รถบรรทุกน้ำเอนกประสงค์ขนาด ๑๐,๐๐๐ ลิตร	๑
		อบต.สะพานหิน	๐๓๗-๔๕๘๑๗๐	เรือท้องแบนพร้อมเครื่องยนต์	๒
		อบต.บุพราหมณ์	๐๓๗-๒๘๒๗๕๘	-	-
		อบต.นาดี	๐๘-๙๙๓๑-๒๐๐๓	-	-
	เทศบาลตำบล	ทต.นาดี	๐๓๗-๒๘๙๐๘๖	รถดับเพลิงขนาด ๖,๐๐๐ ลิตร	๒
		ทต.นาดี	๐๓๗-๒๘๙๐๘๖	รถบรรทุกน้ำขนาด ๑๐,๐๐๐ ลิตร	๑
		ทต.นาดี	๐๓๗-๒๘๙๐๘๖	รถกระเช้าไฟฟ้าเอนกประสงค์	๑

ภาคผนวก ฉ : รายชื่อหน่วยงานภาครัฐ ภาคเอกชน และองค์กรเครือข่าย

๑. การสื่อสารทางวิทยุสื่อสารระบบ TRUNKED RADIO

ศูนย์อำนวยการจังหวัด

ศูนย์อำนวยการอำเภอ

๒. การสื่อสารวิทยุสื่อสารระบบ VHF/FM และโทรศัพท์

ส่วนราชการ/หน่วยงาน	วิทยุความถี่/นามเรียกขาน	โทรศัพท์
๑. ศูนย์อำนวยการจังหวัดปราจีนบุรี (ปกครองจังหวัด ฝ่ายความมั่นคง)	๑๕๗.๑๕๐/ ส่วนหลวง	๐-๓๗๔๕-๔๑๒๙ สายด่วน ๑๙๘
๒. อำเภอเมืองปราจีนบุรี	๑๕๗.๑๕๐/ชัยพฤกษ์	๐-๓๗๒๑-๓๑๐๕
๓. อำเภอบ้านสร้าง	๑๕๗.๑๕๐/ลำตวน	๐-๓๗๒๗-๑๒๒๕
๔. อำเภอศรีมโหสถ	๑๕๗.๑๕๐/ชวนชม	๐-๓๗๒๗-๖๔๑๐
๕. อำเภอศรีมหาโพธิ	๑๕๗.๑๕๐/เอื้องคำ	๐-๓๗๒๗-๙๒๒๒-๓
๖. อำเภอประจันตคาม	๑๕๗.๑๕๐/ดาวเรือง	๐-๓๗๒๙-๑๔๐๒
๗. อำเภอกบินทร์บุรี	๑๕๗.๑๕๐/บานชื่น	๐-๓๗๒๘-๐๒๓๔
๘. อำเภอนาดี	๑๕๗.๑๕๐/ขงโค	๐-๓๗๒๘-๙๐๗๔
๙. เทศบาลเมืองปราจีนบุรี	๑๖๒.๕๕๐/ศูนย์โพธิ์ทอง	๐-๓๗๒๑-๒๖๖๓
๑๐. เทศบาลตำบลบ้านนาปรือ	๑๕๕.๓๐๐/บ้านนาปรือ	๐-๓๗๔๘-๒๐๐๖
๑๑. เทศบาลตำบลโคกมะกอก	๑๕๕.๓๐๐/โคกมะกอก	๐-๓๗๒๙-๔๑๒๒-๓
๑๒. เทศบาลตำบลบ้านสร้าง	๑๖๒.๕๒๕/คชสาร	๐-๓๗๒๗-๑๒๒๘
๑๓. เทศบาลตำบลโคกปีบ	๑๕๗.๑๕๐/ทักษิณ	๐-๓๗๒๗-๖๑๑๔
๑๔. เทศบาลตำบลศรีมหาโพธิ	๑๖๒.๕๕๐/ขุนราม	๐-๓๗๒๗-๙๑๓๖
๑๕. เทศบาลตำบลกรอกสมบุญ	๑๖๒.๕๕๐/ขุนไกร	๐-๓๗๔๐-๐๒๕๔
๑๖. เทศบาลตำบลประจันตคาม	๑๕๗.๑๕๐/อุเทน	๐-๓๗๒๙-๑๔๐๑
๑๗. เทศบาลตำบลกบินทร์	๑๖๒.๕๕๐/หนูมาน	๐-๓๗๒๘-๓๑๖๗
๑๘. เทศบาลตำบลเมืองเก่า	๑๖๒.๕๕๐/อัศวิน	๐-๓๗๒๘-๑๖๖๖
๑๙. เทศบาลตำบลสระบัว	๑๖๒.๕๕๐/ภาชี	๐-๓๗๕๗-๕๐๘๙
๒๐. เทศบาลตำบลนาดี	๑๖๒.๕๒๐/คลองยาง	๐-๓๗๒๘-๙๐๘๖
๒๑. อบจ. ปราจีนบุรี	-	๐-๓๗๒๑-๒๑๔๕

ผนวก ฉ : รายชื่อหน่วยงานภาครัฐ ภาคเอกชน และองค์กรเครือข่าย

ส่วนราชการ/หน่วยงาน	วิทยุความถี่/นามเรียกขาน	โทรศัพท์
๒๒. แขวงทางหลวงทางหลวงปราจีนบุรี		๐-๓๗๒๑-๑๐๙๘
๒๓. ศูนย์ป้องกันฯ เขต ๓ ปราจีนบุรี	๑๕๗.๑๕๐/ศูนย์ป้องกัน	๐-๓๗๒๙-๑๗๕๐-๖
๒๔. สำนักงาน ปภ. ปราจีนบุรี	๑๕๐.๑๕๐/ป้องกัน	๐-๓๗๔๕-๔๔๑๖-๒๐
๒๕. สำนักงานขนส่ง จ.ปราจีนบุรี		๐-๓๗๒๐-๐๖๔๙
๒๖. สำนักงานสาธารณสุข จ.ปราจีนบุรี		๐-๓๗๒๑-๑๖๒๗
๒๗. สำนักงานประกันภัย จ.ปราจีนบุรี		๐-๓๗๔๕-๔๐๖๘
๒๘. มณฑลทหารบกที่ ๑๒ (ค่ายจักรพงษ์)		๐-๓๗๔๗-๕๒๔๐-๒
๒๙. กองพลทหารราบที่ ๒ รักษาพระองค์		๐-๓๗๔๗-๑๔๓๙, ๐-๓๗๔๗-๑๔๓๘
๓๐. หน่วยพัฒนาเคลื่อนที่ ๑๒ สระแก้ว		๐-๓๗๒๓-๑๘๓๒ ต่อ ๑๔
๓๑. อุตสาหกรรม จ.ปราจีนบุรี		๐-๓๗๔๕-๒๒๔๑-๔
๓๒. การไฟฟ้าส่วนภูมิภาค จ.ปราจีนบุรี		(สายด่วน ๑๑๒๙) ๐-๓๗๔๘-๐๔๕๘
๓๓. การไฟฟ้าส่วนภูมิภาค อ.ประจันตคาม		(สายด่วน ๑๑๒๙) ๐-๓๗๒๙-๑๙๙๑
๓๔. การไฟฟ้าส่วนภูมิภาค อ.กบินทร์บุรี		๐-๓๗๔๘-๐๘๑๙
๓๕. การไฟฟ้าส่วนภูมิภาค อ.ศรีมหาโพธิ		๐-๓๗๒๗-๙๗๗๑
๓๖. การประปาส่วนภูมิภาค สาขาปราจีนบุรี		๐-๓๗๔๘-๒๒๓๔-๕
๓๗. การประปาส่วนภูมิภาค สาขา กบินทร์บุรี		๐-๓๗๒๘-๐๕๒๕
๓๘. บริษัท ทศท.คอร์ปอเรชั่น จำกัด (มหาชน)		๐-๓๗๒๑-๓๕๙๙
๓๙. ประชาสัมพันธ์ จ.ปราจีนบุรี		๐-๓๗๔๕-๔๐๕๘-๙
๔๐. สำนักงานพลังงาน จ.ปราจีนบุรี		๐-๓๗๔๕-๔๔๖๖
๔๑. ธนาคารอาคารสงเคราะห์สาขาปราจีนบุรี		๐-๓๗๒๐-๐๓๔๔-๗
<b>สถานีตำรวจ</b>		
๑. ตำรวจภูธรจังหวัดปราจีนบุรี	๑๕๒.๕๕๐/ปราจีน	๐-๓๗๔๘-๐๔๘๐
๒. สภ. เมืองปราจีนบุรี	๑๕๓.๔๕/เมืองปราจีน	๐-๓๗๒๑-๑๐๕๘
๓. สภ. บ้านสร้าง	๑๕๒.๕๕๐/บ้านสร้าง	๐-๓๗๒๗-๑๒๔๐
๔. สภ. ศรีมโหสถ	๑๕๒.๕๕๐/มโหสถ	๐-๓๗๒๗-๖๑๒๓
๕. สภ. ศรีมหาโพธิ	๑๕๒.๕๕๐/มหาโพธิ	๐-๓๗๒๗-๙๑๑๑
๖. สภ. ประจันตคาม	๑๕๒.๕๕๐/ประจัน	๐-๓๗๒๙-๑๔๙๘
๗. สภ. กบินทร์บุรี	๑๕๒.๕๕๐/กบินทร์	๐-๓๗๒๘-๐๒๒๗
๘. สภ. นาดี	๑๕๒.๕๕๐/นาดี	๐-๓๗๒๘-๙๐๙๙
๙. สภ. ระเบาะไผ่	๑๕๒.๕๕๐/ระเบาะไผ่	๐-๓๗๒๐-๙๔๑๕
๑๐. สภ. วังตะเคียน	๑๕๒.๕๕๐/ตะเคียน	๐-๓๗๕๗-๖๕๘๑
๑๑. สภ. วังขนแดง	๑๕๒.๕๕๐/วังแดง	๐-๓๗๔๘-๖๗๗๔
๑๒. สภ. สระบัว	๑๕๒.๕๕๐/สระบัว	๐-๓๗๕๗-๕๐๙๒
๑๓. สถานีตำรวจทางหลวง	๑๕๘.๐๐๐/ทางหลวงกบินทร์	๐-๓๗๒๙-๐๐๖๖

ผนวก ฉ : รายชื่อหน่วยงานภาครัฐ ภาคเอกชน และองค์กรเครือข่าย

ส่วนราชการ/หน่วยงาน	วิถุความถี่/นามเรียกขาน	โทรศัพท์
<b>โรงพยาบาล</b>		<b>สายด่วน ๑๖๖๙</b>
๑. โรงพยาบาลเจ้าพระยาอภัยภูเบศร	๑๕๕.๔๗๕/กู้ชีพเจ้าพระยา	๐-๓๗๒๑-๑๖๒๗
๒. โรงพยาบาลบ้านสร้าง	๑๕๕.๖๗๐/บ้านสร้าง ๒	๐-๓๗๒๗-๑๒๓๘-๙
๓. โรงพยาบาลศรีมโหสถ	๑๕๕.๖๗๐/มโหสถ ๒	๐-๓๗๒๗-๖๑๒๗
๔. โรงพยาบาลศรีมหาโพธิ	๑๕๕.๖๗๐/มหาโพธิ ๒	๐-๓๗๒๗-๙๒๐๓-๔
๕. โรงพยาบาลประจันตคาม	๑๕๕.๖๗๐/ประจัน ๒	๐-๓๗๒๙-๑๓๖๘-๙
๖. โรงพยาบาลกบินทร์บุรี	๑๕๕.๖๗๐/กบินทร์ ๒	๐-๓๗๒๘-๘๐๙๖
๗. โรงพยาบาลนาดี	๑๕๕.๖๗๐/นาดี ๒	๐-๓๗๒๘-๙๐๕๗
<b>มูลนิธิ - เอกชน</b>		
๑. มูลนิธิสว่างบำเพ็ญธรรมสถาน	๑๖๘.๔๗๕/บำเพ็ญ	๐-๓๗๒๑-๗๗๕๙
๒. มูลนิธิสัจจพุทธธรรม(กบินทร์บุรี)	๑๖๘.๒๗๕/สัจจะ	๐-๓๗๒๘-๑๔๑๑
๓. มูลนิธิมหาโพธิ์สามัคคีเบญจธรรม		๐-๓๗๒๐-๖๑๙๑
๔. ร่วมกตัญญู	๑๖๘.๗๕๐/ร่วมปราจีน	๐-๓๗๒๐-๐๗๔๒
๕. ศูนย์กู้ภัยอนุสรณ์	๑๕๗.๔๕๐/ศูนย์อนุสรณ์	๐-๓๗๒๙-๑๓๘๓
๖. มูลนิธิธรรมรัศมีมณีรัตน์		๐๘-๕๒๘๖-๗๔๖๓
๗. บริษัท แอดวานซ์ อะโก จำกัด		๐-๓๗๒๐-๘๘๐๐-๓๙
<b>หมายเลขโทรศัพท์ฉุกเฉิน</b>		
๑. กรมควบคุมมลพิษ		๐-๒๒๙๘-๒๔๔๔๔,๐-๒๒๙๘-๒๐๐๐
- สายด่วนกรมควบคุมมลพิษ		๑๖๕๐
- สายด่วนบริการข้อมูลสารเคมี		๑๕๖๔
๒. ศูนย์บริการฉุกเฉินทางรังสี		๐-๒๕๗๙-๕๒๓๐-๔
๓. การนิคมอุตสาหกรรมแห่งประเทศไทย		๐-๒๒๕๓-๐๕๖๑
๔. การท่าเรือแห่งประเทศไทย		๐-๒๒๖๙-๒๙๙๙
๕. ศูนย์ปลอดภัยคมนาคม		๐-๒๒๖๙-๓๙๙๒
๖. ศูนย์สื่อสารนเรนทร		สายด่วน ๑๓๕๖ ๑๖๖๙

ผนวก ฉ. รายชื่อหน่วยงานภาครัฐ ภาคเอกชน และองค์กรเครือข่าย

ส่วนราชการ/หน่วยงาน	หนังสือพิมพ์/โทรทัศน์	โทรศัพท์
๗. สถานีตำรวจในพื้นที่ใกล้เคียง		๑๙๑
๘. สถานีดับเพลิงในพื้นที่ใกล้เคียง		๑๙๙
๙. ตำรวจทางหลวง		๑๙๓
๑๐. ศูนย์ควบคุมจราจร		๑๑๙๗
๑๑. สนง.ปราบปรามยาเสพติด		๑๖๘๘
๑๒. ศูนย์ป้องกันฯ เขต ๓ ปราจีนบุรี		๑๗๘๔
<b>สื่อมวลชน</b>		
๑. นายสมศักดิ์ จิระพงษ์	ไทยรัฐ, ช่อง ๙	๐-๓๗๒๑-๒๕๖๙
๒. นายธนู บุญเพ็ง	บ้านเมือง, เดลินิวส์, สำนักข่าวไทย	๐-๓๗๔๐-๓๐๔๖, ๐-๑๗๕๖-
๓. นายณัฐพล นาคพราย	ช่อง ๓	๖๐๕๘
๔. นายสมบุญ วัชรานนท์	ข่าวสด, มติชน	๐-๓๗๒๑-๓๓๗๘, ๐-๑๘๖๓-
๕. นายไพโรจน์ เกียรติเงิน	ข่าวสด, มติชน	๕๕๔๕
๖. นายสำรวย ปัญสารท	เดลินิวส์	๐-๓๗๒๑-๑๓๖๖, ๐-๑๕๗๐-
๗. นายธนปกรณ์ วิชามิตร	ไทยโพสต์, สยามรัฐ	๙๘๐๘
๘. นางพัชรี เมืองเนา	เดลินิวส์, แนวหน้า	๐-๓๗๒๐-๕๘๘๔, ๐-๑๔๕๖-
๙. นายมานิตย์ สันบุญ	มติชน	๕๖๖๑
๑๐. นายวีรพงศ์ สุภรณ์ไพจิต	ไทยรัฐ, เดอะเนชั่น, คมชัดลึก, INN	๐-๓๗๒๘-๑๗๖๘, ๐-๖๕๒๐-
	ช่อง ๓, ๕, ๗	๓๒๓๕
๑๑. สถานีวิทยุเสียงจากค่ายจักรพงษ์	สถานีวิทยุเสียงจากค่ายจักรพงษ์	๐-๓๗๒๐-๐๔๕๙, ๐-๑๒๘๖-
๑๒. สำนักงานประชาสัมพันธ์	เผยแพร่ ประชาสัมพันธ์, ทุกสื่อฯ	๓๖๑๕
	ช่อง ๑๑	๐-๓๗๒๑-๗๑๙๑, ๐-๑๗๔๔-
		๔๒๐๓
		๐-๑๕๕๘-๓๒๓๘
		๐-๓๗๒๗-๑๑๓๑, ๐-๑๘๖๒-
		๘๓๔๔
		๐-๓๗๒๑-๑๒๐๙
		๐-๓๗๔๕-๔๐๕๘-๙
		๐-๓๗๒๐-๐๔๕๙, ๐-๑๒๘๖-
		๓๖๑๕